



민선8기 군수 공약사항 실천계획





목 차



총괄	민선8기 군수 공약사항(목록)	5
P8-1	구례자연드림-7단지	11
P8-2	구례형 구독경제 도입으로 지역산업 연계 육성	15
P8-3	구례읍사무소를 중심으로 청년허브 조성	19
P8-4	기업 스마트 오피스 단지 조성	21
P8-5	구례읍 상권 르네상스 사업추진	24
P8-6	생활형 영세 소상공인카드 수수료 지원	26
P8-7	아이큐프 고급 치유병원 유치	29
P8-8	구례농촌유학센터 조성	33
P8-9	가족형 요양타운 조성	35
P8-10	공공청사 군청 주변 집적화 추진	39
P8-11	광역 관광개발권 섬진강 통합관광 벨트 조성	41
P8-12	오산 관광레저 클러스터 조성	43
P8-13	섬진강 리버파크 조성	48
P8-14	지리산케이블카 국립공원계획 반영 추진	53
P8-15	지리산 피아골 순환도로 개설 완료	55
P8-16	지리산온천지구 에코힐링타운 프로젝트 추진	57
P8-17	지리산온천지구 민간자본 유치	60
P8-18	화엄사권역 관광 르네상스사업 추진	63
P8-19	친환경 자전거 인프라 구축	69
P8-20	천년고찰 문화 탐방로「무소유길」조성	72
P8-21	문척면 「섬진강 나루장터」조성	74
P8-22	섬진강 대숲길 야간 경관명소 조성	76
P8-23	대한민국 풍수박물관 조성	78
P8-24	섬진강 사계절 무지개 꽃길 조성	81
P8-25	청소년을 위한 청춘문화 공간 조성	85

P8-26	전남도민체전 유치	91
P8-27	견두산 MTB코스 개발 및 전국대회 유치	96
P8-28	걷기 좋은 길「블루존 웨이」코스 개발	99
P8-29	탄소중립도시 실천 선도도시 조성	101
P8-30	공영버스 저상 전기버스 단계적 전환	107
P8-31	구례읍 도시재생사업 추진	109
P8-32	백련천 생태문화로드 조성	112
P8-33	수해 걱정 없는 도시환경 조성	114
P8-34	구례 웰니스 복합센터 조성	118
P8-35	국도 18·19호선 확포장 국가계획 반영	120
P8-36	구례 전역 지방상수도 공급	126
P8-37	하수도 보급률 향상	129
P8-38	드론 LRS(Land, River, Sky) 실증 추진	132
P8-39	청년 스마트 농업 창업지원	135
P8-40	청년 거주시설「청년 하우스」조성	139
P8-41	지리산 치유농업 캠퍼스 조성	142
P8-42	우리밀 복합화산업 육성	145
P8-43	읍면별 고부가가치 특화작물 육성	148
P8-44	농특산물 유통 채널 다양화	150
P8-45	「흙이 생명이다」 전 농경지 토질 개선	153
P8-46	어르신 병원 진료비 지원	156
P8-47	WHO 고령친화도시 조성	159
P8-48	어르신 생활을 돕는 마을 활동가 운영	165
P8-49	평생학습도시 지정기반 구축	169
P8-50	도시와 농촌 중고등학생 학력격차 해소	173
P8-51	군민 리스타트(Restart) 평생 직업교육 확대	176
P8-52	초중고 학생 통학요금 지원	179
P8-53	공동주택 시설 개선 지원 확대	182
P8-54	구례군 출산 가정 산후관리비 지원	185
P8-55	취약계층을 위한 체육센터 조성	188

민선8기 군수 공약사항 (55개) * 공약사업 58개

일자리·경제	관광·문화	환경·안전	농업	복지·교육
[약속1] 활력 넘치는 지역경제 생태계 구축	[약속2] 머물고 싶은 지역관광 매력도 향상	[약속3] 친환경 정주·안전 인프라 확충	[약속4] 청년이 돌아오는 미래 농업환경 조성	[약속5] 모두가 누리는 행복복지 실현
1. 지역산업 생태계 확장 ① 구례자연드림3단지 유치 ② 구례형 구독경제 도입으로 지역산업 연계 육성 ③ 구례읍사무소를 중심으로 인구활력 거점 조성 ④ 기업 스마트 오피스 로컬거점 조성 2. 지역상권 회복 총력 지원 ⑤ 구례읍 상권 르네상스 사업 추진 ⑥ 생활형 영세 소상공인 카드 수수료 지원 3. 도시민 유치기반 마련 ⑦ 아이쿱 고급 치유병원 유치 ⑧ 구례 농촌유학센터 조성 ⑨ 가족형 요양타운 「굿 라이프 실버가든」 조성 ⑩ 공공청사 군청 주변 집적화 추진	4. 섬진강을 미래 성장 거점으로 ⑪ 광역 관광개발권 섬진강 통합관광벨트 조성 ⑫ 오산 관광레저 클러스터 조성 ⑬ 섬진강 리버파크 조성(2) 5. 기존 관광지 제2의 번영 실현 ⑭ 지리산 케이블카 국립공원계획 반영 추진 ⑮ 지리산 피아골 순환도로 개설 완료 ⑯ 지리산온천지구 「에코힐링타운 프로젝트」 추진 ⑰ 지리산온천지구 민간자본 유치 ⑱ 화엄사권역 관광 르네상스 사업 추진 6. 관광명소 탐방 인프라 확충 ⑲ 친환경 자전거 인프라 구축 ⑳ 천년고찰 문화탐방로 「무소유길」 조성 ㉑ 문척면 「섬진강 나루장터」 조성 ㉒ 섬진강 대숲길 야간 경관명소 조성 ㉓ 대한민국 풍수박물관 조성 7. 문화도시 기반 조성 ㉔ 섬진강 사계절 무지개 꽃길 조성 ㉕ 청소년을 위한 청춘문화 공간 조성 8. 스포츠 산업 육성 ㉖ 전남도민체전 유치 ㉗ 견두산 MTB 코스 개발 및 전국 대회 유치 ㉘ 걷기 좋은 길 「블루존 웨이」 코스 개발	9. 탄소중립 청정 으뜸도시 실현 ㉙ 농촌지역 탄소중립 실천 선도도시 조성 ㉚ 공영버스 저상 전기버스 단계적 전환 ㉛ 구례읍 도시재생 사업 추진 10. 보다 편리하고 안전한 생활환경 조성 ㉜ 백련천 생태문화로드 조성 ㉝ 수해 걱정 없는 도시환경 조성 ㉞ 구례 웰니스복합센터 조성 11. 미래성장을 앞당기는 SOC 확충 ㉟ 국도 18·19호선 확·포장 국가계획 반영 ㊱ 구례 전역 지방상수도 공급 ㊲ 하수도 보급률 향상 ㊳ 드론 LRS(Land, River, Sky) 실증 추진	12. 청년을 부르는 스마트 기술농업 육성 ㊴ 구례형 스마트팜 확대 등 청년 농업 창업환경 개선 ㊵ 청년 거주시설 「청년 하우스」 조성 13. 지역 특성화 소득농업 집중 육성 ㊶ 지리산 치유농업 캠퍼스 조성 ㊷ 우리밀 복합화산업 육성 ㊸ 읍면별 고부가가치 특화작물 육성 ㊹ 농특산물 유통 채널 다양화 ㊺ ‘흙이 생명이다’ 전 농경지 토질개선	14. 노인 친화형 복지도시 조성 ㊻ 어르신 병원 진료비 지원 ㊼ WHO 고령친화도시 조성 ㊽ 어르신 생활을 돕는 「마을 활동가」 운영 15. 배움이 가득한 평생교육도시 조성 ㊾ 평생학습도시 지정 기반 구축 ㊿ 도시와 농촌 중고등학생 학력격차 해소 ① 군민 리스타트(Restart) 평생 직업교육 확대 ② 초중고 학생 통학요금 지원 16. 모두가 누리는 복지 인프라 확충 ③ 공동주택 시설개선 지원 확대 ④ 구례군 출산가정 산후관리비 지원 ⑤ 취약계층을 위한 체육센터 조성

민선8기 군수 공약사항 목록(55개) * 공약사업 58개

관리번호	공 약 사 항	비고
I 활력 넘치는 지역경제 생태계 구축		
P8-1	구례자연드림3단지 유치	경제활력과
P8-2	구례형 구독경제 도입으로 지역산업 연계 육성	기획예산실
P8-3	구례읍사무소를 중심으로 청년허브 조성	안전도시과
P8-4	기업 스마트 오피스 단지 조성	경제활력과
P8-5	구례읍 상권 르네상스 사업추진	경제활력과
P8-6	생활형 영세 소상공인카드 수수료 지원	경제활력과
P8-7	아이쿱 고급 치유병원 유치	경제활력과
P8-8	구례농촌유학센터 조성	평생교육과
P8-9	가족형 요양타운 조성	보건의료원
P8-10	공공청사 군청 주변 집적화 추진	안전도시과
II 머물고 싶은 지역관광 매력도 향상		
P8-11	광역 관광개발권 섬진강 통합관광 벨트 조성	기획예산실
P8-12	오산 관광레저 클러스터 조성	문화관광실
P8-13	섬진강 리버파크 조성	
	P8-13-A · 섬진강 체험시설 · 생태공원 조성	문화관광실
	P8-13-B · 양정지구 관광형 축사환경 조성(한우마을)	친환경농정과
P8-14	지리산케이블카 국립공원계획 반영 추진	환경교통과

관리번호	공 약 사 항		비고
P8-15	지리산 피아골 순환도로 개설 완료		건설과
P8-16	지리산온천지구 에코힐링타운 프로젝트 추진		문화관광실
P8-17	지리산온천지구 민간자본 유치		문화관광실
P8-18	화엄사권역 관광 르네상스사업 추진		
	P8-18-A	· 화엄4색 블루투어 프로젝트 · 화엄상가 재정비	안전도시과
	P8-18-B	· 반달가슴곰 보금자리 조성사업	환경교통과
P8-19	친환경 자전거 인프라 구축		안전도시과
P8-20	천년고찰 문화 탐방로「무소유길」조성		산림소득과
P8-21	문척면「섬진강 나루장터」조성		경제활력과
P8-22	섬진강 대숲길 야간 경관명소 조성		문화관광실
P8-23	대한민국 풍수박물관 조성		문화관광실
P8-24	섬진강 사계절 무지개 꽃길 조성		산림소득과
P8-25	청소년을 위한 청춘문화 공간 조성		
	P8-25-A	· 경찰서~군청구간 보행환경 개선 사업추진	환경교통과
	P8-25-B	· 청소년 열린 광장 조성 및 청소년 문화축제 개최	평생교육과
P8-26	전남도민체전 유치		스포츠산업과
P8-27	견두산 MTB코스 개발 및 전국대회 유치		산림소득과
P8-28	걸기 좋은 길「블루존 웨이」코스 개발		산림소득과

관리번호	공 약 사 항	비고
Ⅲ 친환경 정주·안전 인프라 확충		
P8-29	탄소중립도시 실천 선도도시 조성	환경교통과
P8-30	공영버스 저상 전기버스 단계적 전환	환경교통과
P8-31	구례읍 도시재생사업 추진	안전도시과
P8-32	백련천 생태문화로드 조성	안전도시과
P8-33	수해 걱정 없는 도시환경 조성	건설과
P8-34	구례 웰니스 복합센터 조성	스포츠산업과
P8-35	국도 18·19호선 확포장 국가계획 반영	건설과
P8-36	구례 전역 지방상수도 공급	상하수도사업소
P8-37	하수도 보급률 향상	상하수도사업소
P8-38	드론 LRS(Land, River, Sky) 실증 추진	안전도시과
Ⅳ 청년이 돌아오는 미래 농업환경 조성		
P8-39	청년 스마트 농업 창업지원	농업기술센터
P8-40	청년 거주시설「청년 하우스」조성	경제활력과
P8-41	지리산 치유농업 캠퍼스 조성	농업기술센터
P8-42	우리밀 복합화산업 육성	친환경농정과
P8-43	읍면별 고부가가치 특화작물 육성	친환경농정과
P8-44	농특산물 유통 채널 다양화	친환경농정과
P8-45	「흙이 생명이다」전 농경지 토질 개선	친환경농정과

관리번호	공 약 사 항	비고
V 모두가 누리는 행복복지 실현		
P8-46	어르신 병원 진료비 지원	보건의료원
P8-47	WHO 고령친화도시 조성	주민복지과
P8-48	어르신 생활을 돕는 마을 활동가 운영	주민복지과
P8-49	평생학습도시 지정기반 구축	평생교육과
P8-50	도시와 농촌 중고등학생 학력격차 해소	평생교육과
P8-51	군민 리스타트(Restart) 평생 직업교육 확대	평생교육과
P8-52	초중고 학생 통학요금 지원	평생교육과
P8-53	공동주택 시설 개선 지원 확대	종합민원과
P8-54	구례군 출산 가정 산후관리비 지원	보건의료원
P8-55	취약계층을 위한 체육센터 조성	주민복지과

군수 공약사항 실천계획서

아이쿱생협과 협력을 통한 치유·힐링 중심의 클러스터 조성으로 신규 일자리 창출을 통한 인구 유입 촉진 및 친환경농산물의 안정적인 판로 확보

사업구분	신규 <input type="checkbox"/> 기추진 <input checked="" type="checkbox"/>	예산구분	예산 <input checked="" type="checkbox"/> 비예산 <input type="checkbox"/>	사업주체	국가 <input type="checkbox"/> 전남도 <input type="checkbox"/> 구례군 <input checked="" type="checkbox"/> 기타 <input type="checkbox"/>
완료시기	임기 내 <input checked="" type="checkbox"/> 임기 외 <input type="checkbox"/>	사업비	422(억 원)		
사업부서	경제활력과 (투자유치팀)	과장 김병노 (2407)	팀장 김용만 (2248)	주무관 윤선교 (2491)	

추진방향

- 친환경 농산물 기반 치유·힐링 시설 중심의 특화농공단지 조성
- 지역 자원을 활용한 신성장 동력 확보 및 신규 일자리 창출

사업개요

- 사업기간: 2022.~2026.(5년간)
- 사업장소: 구례군 산동면 이평리 일원
- 면적: 약 511천㎡
- 사업비: 42,207백만원(도비 7,483, 군비 34,724)
- 사업내용
 - 특화 농공단지 조성 및 힐링푸드(HF) 생산 공방 유치
 - 만성질환, 암 환자 치유관련 병원, 휴양시설 유치

세부추진계획

《2022》

- 단지 조성 방향 및 토지이용계획 확정
- 입지타당성 조사 보고서 작성 완료(경제성 분석 등)
- 농공단지 조성관련 관계기관 협의 등
 - 농업진흥지역 해제 사전 협의(농림부)
 - 산업단지 지정계획 반영(국토부)

- 중앙 투자심사 의뢰(행정안전부)
 - 중앙 투자심사 컨설팅 선행(한국지방행정연구원)
- 2023년 공유재산관리계획 반영

《2023~2025》

- 특화농공단지 조성 기본 및 실시설계 용역 추진
 - 환경영향평가 및 지구지정 용역 착수
- 토지 매입 및 공사 착공

《2026》

- 공사 준공 및 분양
 - 치유병원 등 치유·힐링 중심의 특화농공단지 조성

□ 연도별 추진계획

연도	성과지표(추진계획)	추진율(%)	이행도
2022년 이전	• (4분기) 민간 투자유치(아이쿱생협)	5	
2022	• (3분기) 단지 토지이용계획 확정 및 관계부처 협의 • (4분기) 중앙 투자심사 의뢰(행정안전부)	10	
2023	• (1분기) 특화농공단지 조성 기본 및 실시설계 용역 • (4분기) 특화농공단지 지정	30	
2024	• (1분기) 토지 매입 • (4분기) 공사 착공	40	
2025	• (1분기) 공사 추진	60	
2026	• (4분기) 공사 준공 및 분양	100	

□ 예산계획

(단위: 백만 원)

재원	계	기투자	임기 내					임기 후
			2022	2023	2024	2025	2026	
계	42,207			2,000	13,200	15,200	11,807	
국비								
도비	7,483				3,200	3,200	1,083	
군비	34,724			2,000	10,000	12,000	10,724	
기타								

□ 추진상황

- 2021. 12.: 아이쿱생협경영진 면담(3단지 투자 결정)
- 2022. 2.: 특화농공단지 입지 타당성용역 착수
- 2022. 3.~: 단지 개발방향 협의(아이쿱생협 경영진 등)

□ 기대효과

- 친환경 농산물을 안전 → 치유식품으로 발전시켜 친환경 농업 확대
- 치유산업을 신성장동력으로 육성하여 일자리 창출 및 지역경제 활성화

현황사진

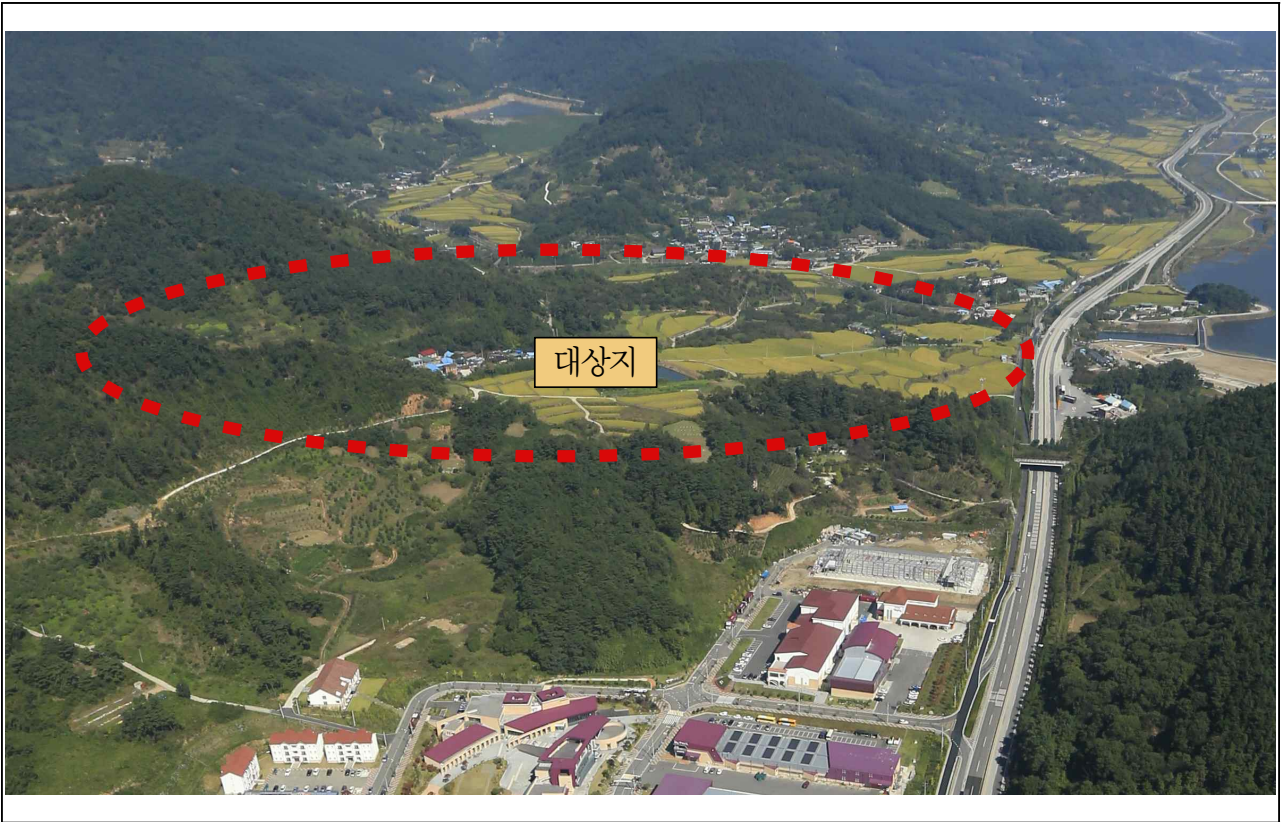

위 치 도



사업구분	신 규 ■ 기추진 □	예산구분	예 산 ■ 비예산 □	사업주체	국 가 □ 전남도 □ 구례군 ■ 기 타 □
완료시기	임기 내 ■ 임기 외 □	사업비	7(억 원)		
사업부서	기획예산실 (기획팀)	실장 김태곤 (2301)	팀장 김종길 (2211)	주무관 주달수 (2251)	

□ 구독경제 정의

- (개념) 소비자가 구독료를 지불하고 정해진 기간 필요한 제품이나 서비스를 주기적으로 제공받는 신개념 경제활동
- (유형1) 농식품 정기배송 서비스, 구례형 구독경제 (정기 배송형)
(유형2) 넷플릭스·유튜브 영상 제공 서비스(무제한 이용형)
(유형3) 정수기·자동차·가전제품 등 내구재(렌탈형)
- (장점) 안정적 수입, 맞춤형 상품 구성 및 확장성, 편리함

□ 추진배경

- 소유하지 않고 구독하는 소비패턴이 새로운 트렌드로 정착되고 있으며, 많은 기업이 마케팅 전략으로 활용(소유경제→공유경제→구독경제)
- 기업이 구독경제 시스템으로 제품(서비스)을 판매하듯이, 구례를 대표하는 단일상품과 패키지(꾸러미) 상품 판매
- 농특산물, 관광상품 등 다양한 상품을 구성해 지역산업 파급효과를 높이고, 상품 호감도를 높여 관계인구 창출

□ 사업개요

- 사업기간: 2022 ~ 2026
- 사업내용: 브랜드 개발, 플랫폼 구축, 운영자 선발, 제품개발, 마케팅 등
- 사업비: 7억 원

세부사업	사업비	내역
전략수립 및 브랜드 개발	50백만원	전략 용역 및 브랜드개발
시스템 구축	100백만원	회원등록, 결제, 상품정보, 배송정보
상품 개발	300백만원	신제품개발, 상품구성, 공모전
마케팅	50백만원	홍보, 광고
시스템 운영	200백만원	제품구입, 배송, 할인서비스 참여자 보상

□ 주요 세부사업

① 타당성 분석 및 시스템 구축·운영 설계 용역 (30백만원 / 2022)

- 사업 타당성 분석, 시장분석(수요와 공급), 시스템 구축·운영 전략
- 상품 시범구성(공급가능 상품 분석, 매력성, 지속가능성)
- 마케팅 전략(구독자 모집, 판매촉진, 홍보, 광고)
- 재원확보 및 투자계획, 성과분석을 위한 지표개발 등

② 거버넌스 구축 및 신제품 개발 지원 (200백만원 / 2022~2023)

- 구독경제 서비스에 제품을 납품할 생산자와 업무협약 체결
- 로컬크리에이터 육성사업과 연계하여 납품 가능한 신제품 개발유도
- 생산자단체 역량강화 교육 및 신제품 개발 컨설팅, 상품공모 추진 등

③ 구독경제 플랫폼 구축 및 디자인 개발 (200백만원 / 2023~2024)

- 회원가입, 주문, 결제, 상품정보, 배송 주기 등 온라인 시스템 구축
- 구독자, 공급자, 운영자 모두에게 편리한 시스템 개발, 모바일 앱 개발
- BI·포장지 등 디자인 개발, 업무제휴, 광고, 홍보 등

④ 운영자 선발 및 시스템 운영(270백만원 / 2023~2024)

- 플랫폼 운영(주문접수, 상품발송, 납품확인, 대금결제)자 선발
- 사회적경제 기업 또는 전문 운영업체를 선발해 위탁운영 추진
- 플랫폼 운영(회원등록, 고객관리, 상품배송, 공급자 대금결제 등)

☞ 효율적인 시스템 구축·운영 체계는 전문설계 용역을 통해 구체화

□ 추진일정

- ① 준비 단계 (2022~2023) : 전략구상(전문용역) 및 거버넌스 구축
 - 타당성 검토 및 브랜드 전략 수립
 - 거버넌스 구축(상품 공급자, 운영자, 사회적경제 기업, 위원회 등)
- ② 시스템 구축 단계 (2024): 인구소멸기금 재원 투입
 - 플랫폼 구축, 상품 구성, 디자인 개발(BI, 포장재), 마케팅
 - 운영자 선발, 상품 공급자 교육, 사전 예약접수, 시범운영 등
- ③ 시스템 운영 단계 (2025) : 상품배송 및 회원관리
 - 온라인 플랫폼 운영, 신규회원 등록, 상품발송, 신제품개발 등

□ (참고 1) 구례군 구독경제 상품 구성(안)

등급	구례 스타터	구례 탐험가	구례 먹방러	구례 전문가
요금	월 5,000원 연 45,000원	월 15,000원 연 135,000원	월 12,000원 연 108,000원	월 18,000원 연 162,000원
상품 (예시)	<ul style="list-style-type: none"> ◦ 구례소식지 배송 ◦ 구례 농특산물 1세트 ◦ 구례 관광지 무료입장권(2개소, 구독자 및 동반2인) 	<ul style="list-style-type: none"> ◦ 구례소식지 배송 ◦ 구례 농특산물 1세트 ◦ 구례 관광지 무료입장권(2개소, 구독자 및 동반2인) ◦ 구례사랑상품권 1만원권 ◦ 숲속수목가옥 우선 예약 및 30% 할인권 	<ul style="list-style-type: none"> ◦ 구례소식지 배송 ◦ 카페 무료 시음권 1매 ◦ 주요 식당 25% 할인권 3매 ◦ 숲속수목가옥 우선 예약 및 30% 할인권 	<ul style="list-style-type: none"> ◦ 구례소식지 배송 ◦ 구례 농특산물 1세트 ◦ 구례 관광지 무료입장권(3개소, 구독자 및 동반2인) ◦ 구례사랑상품권 1만원권 ◦ 숲속수목가옥 우선 예약 및 30% 할인권 ◦ 카페 무료 시음권 1매 ◦ 주요 식당 25% 할인권

□ (참고 2) 중소벤처기업부 「소상공인 구독경제 지원사업」 추진사례

- 2019년 : 4개소(전남 남도장터, 경남 e경남몰, 오아시스, 프레시지)
- 2022년 : 5개소(강원도, 경북, 경남, 고창군, 산청군) / 2억 원(개소당)

□ 연도별 추진계획

연도	성과지표(추진계획)	추진율(%)	이행도
2022	• (4분기) 기초조사(타당성, 효과성, 우수사례 등)	10%	준비
2023	• (1분기) 타당성 조사 및 시스템 구축·운영 설계 용역 • (2분기) 구독경제 위원회 구성 • (3분기) 상품 공급자 업무협약 체결 • (4분기) 시범상품 구성	30%	정상추진
2024	• (1분기) 시스템 구축, 디자인 개발(BI 등) • (2분기) 운영자 선발(사회적 기업 등) • (3분기) 상품 공모전 추진 등 상품 구성 확정 • (4분기) 시범운영	70%	정상추진
2025	• (1분기) 구독경제 서비스 개시 • (2분기) 4분기) 구독경제 상품 공모전 실시 • (4분기) 구독경제 서비스 운영 자체 평가 실시 - 구독자·방문객 증가율, 농특산품 판매율 등 • (연중) 상품개발, 홍보, 서비스 운영, 고객만족도 조사·관리 등	100%	완료
2026	• (2분기, 4분기) 구독경제 상품 공모전 실시 • (4분기) 구독경제 서비스 운영 자체 평가 실시 - 구독자·방문객 증가율, 농특산품 판매율 등 • (연중) 상품개발, 홍보, 서비스 운영, 고객만족도 조사·관리 등	100%	완료 후 계속추진

□ 예산계획

(단위: 백만 원)

재원	계	기투자	임기 내					임기 후
			2022	2023	2024	2025	2026	
계	700			50	290	200	110	50
국비					200	200	110	50
도비								
군비				50	90			
기타								

□ 기대효과

- 구례군의 다양한 상품을 판매해 지역산업 활력 제고
- 소비자 맞춤형 상품 구성으로 만족도 제고 및 관계인구 확대

구례군 인구활력 공간 조성을 위해 이전 계획 중인 구례읍사무소와 인근 유희시설을 연계해 지역의 관광, 청년 유입의 거점을 마련하고자 함

사업구분	신 규 ■ 기추진 □	예산구분	예 산 ■ 비예산 □	사업주체	국 가 □ 전남도 □ 구례군 ■ 기 타 □
완료시기	임기 내 ■ 임기 외 □	사업비	45억 원		
사업부서	안전도시과 (도시재생팀)	과장 김경모 (2113)	팀장 정길 (2395)	주무관 오정표, 고주현 (2356, 2363)	

□ 추진방향

- 그때 그날 기록관(읍사무소) 및 청년 창업 공간 조성을 통한 지역활력 회복
- 구례 관광청, 구레스토어, 구레 스튜디오 조성을 통한 청년 유입 허브 공간 마련

□ 사업개요

- 사업기간: 2023. 1. ~ 2024. 12.(2년간)
- 사업장소: 전남 구례군 구례읍 봉동리 295-1 일원
- 사 업 비: 45억 원(국비 12, 도비 0.7, 군비, 7.3, 기금 25)
- 사업내용
 - 지역관광 종합 안내 기능을 수행할 구례 관광청 조성
 - 구레정착을 위한 창업공간 구레스토어 조성
 - 미디어 실험실 구레 스튜디오 조성

□ 연도별 추진계획

연도	성과지표(추진계획)	추진율(%)	이행도
2022	• (4분기) 종합계획 수립 및 사전행정절차 이행	10	
2023	• (2분기) 기본설계 및 실시설계 완료 • (3분기) 계약 및 공사 착공	80	
2024	• (4분기) 공사 준공	100	

□ 예산계획

(단위: 백만 원)

재원	계	기투자	임기 내					임기 후
			2022	2023	2024	2025	2026	
계	4,500		100	1,582	2,818			
국비	1,200			372	828			
도비	70			10	60			
군비	730		100	200	430			
기타	2,500			1,000	1,500			

□ 기대효과

- 창업공간 조성으로 구레 정착을 고민하는 도시민 유입과 일자리 창출에 기여
- 정주인구와 반대로 늘어나고 있는 관광인구의 재방문을 유도하여 지역민과 더불어 살아가는 새로운 농촌모델 창조

포스트 코로나 시대의 디지털 경제로의 전환에 대비하고 친환경적인 자연환경을 이용한 스마트 업무 및 주거시설 건립

사업구분	신 규 <input type="checkbox"/> 기추진 <input checked="" type="checkbox"/>	예산구분	예 산 <input checked="" type="checkbox"/> 비예산 <input type="checkbox"/>	사업주체	국 가 <input type="checkbox"/> 전남도 <input type="checkbox"/> 구례군 <input checked="" type="checkbox"/> 기 타 <input type="checkbox"/>
완료시기	임기 내 <input checked="" type="checkbox"/> 임기 외 <input type="checkbox"/>	사업비	75(억 원)		
사업부서	경제활력과 (투자유치팀)	과장 김병노 (2407)	팀장 김용만 (2248)	주무관 윤선교 (2491)	

추진방향

- 팬데믹 시대를 대비 자연 환경을 이용한 거점 오피스 조성
- 기업 1달 살기 프로그램 운영 등 수도권 기업의 지방이전 체험

사업개요

- 사업기간: 2021. ~ 2024.
- 사업장소: 구례군 산동면 일원(장소 미정)
- 사업량: 연면적 A=110,000㎡
- 규모: 업무시설 3동(40평 규모), 숙박시설 35동(20평 규모)
- 사업비: 7,500백만 원(국비 6,000, 군비 1,500) ※ 재원 미정
- 사업내용
 - 지리산 등 자연 환경을 이용한 ICT기반 거점 힐링 오피스 조성
 - 거점 오피스 공간과 유기적으로 연결된 스마트 주거단지 조성
 - 농촌지역 자원을 활용한 청년 스타트업 활성화를 위한 공간 활용

세부추진계획

《2022》

- 사업 대상지 확정
 - 국토법, 산지관리법 등 관련법 검토 후 개발 대상지 선정

《2023~2024》

○ 공모사업 발굴

- 공모사업 발굴을 통한 국·도비 보조금 확보

○ 조성 공사 착공 및 준공

- 비대면 업무 처리를 위한 디지털 기술 도입
- 자연환경을 이용 워케이션(Work+Vacation) 활성화를 위한 업무 +거주 공간 조성
- 수도권 기업에 지방 근무 체험 제공을 통한 기업의 지방이전 촉진

□ 연도별 추진계획

연도	성과지표(추진계획)	추진율(%)	이행도
2022년 이전	• 타당성 조사 및 기본계획 수립 용역 착수	5	
2022	• (4분기) 조성 대상지 확정	10	
2023	• (1분기) 공모사업 준비 • (4분기) 공사 착공	30	
2024	• (4분기) 공사 준공	100	

□ 예산계획

(단위: 백만 원)

재원	계	기투자	임기 내					임기 후
			2022	2023	2024	2025	2026	
계	7,500			400	7,100			
국비	6,000			200	5,800			
도비								
군비	1,500			200	1,300			
기타								

□ 추진상황

- 2021. 1.: 타당성 조사 및 기본계획 수립 용역 착수
- 2021. 6.: 타당성 조사 및 기본계획 수립 용역 중지

□ 문제점 및 대책

- 지역균형 뉴딜 공모 축소 및 코로나19 상황 종식으로 사업여건 불투명
- 중앙부처, 전남도에 관련 공모사업 부재로 사업비 확보 어려움
- 토지수용 법적 근거 없어 부지 확보 어려움이 예상되며, 공약사항의 효율적인 이행 및 효과적인 사업 추진을 위해
 - ① 기존 숙박시설 등을 활용하여 ‘비대면 업무시설 설치비 지원 사업’ 으로 변경 추진
 - ② 용방면 지리산 치유농업 캠퍼스 사업과 병행 추진(300억원, 농업기술센터)
 - 연수원, 숙박형 체류시설과 함께 비대면 업무시설 설치로 이용 효율 증가
 - ③ 구례읍 청년 하우스 조성 사업과 병행 추진(82억원, 경제활력과)
 - 청년들의 공유오피스로 활용 가능해 편의 기능 증진 및 창업 육성

구례읍 상권 활성화를 위하여 우리 지역을 찾고 있는 관광객에게 우리 지역의 먹거리(우리밀 음식)와 볼거리를 접목시킨 특화거리 조성

사업구분	신규 <input checked="" type="checkbox"/> 기추진 <input type="checkbox"/>	예산구분	예산 <input checked="" type="checkbox"/> 비예산 <input type="checkbox"/>	사업주체	국가 <input type="checkbox"/>
완료시기	임기 내 <input checked="" type="checkbox"/> 임기 외 <input type="checkbox"/>	사업비	37(억 원)		전남도 <input type="checkbox"/>
사업부서	경제활력과 (시장관리팀)	과장 김병노 (2407)	팀장 류재택 (2355)	구례군 <input checked="" type="checkbox"/>	기타 <input type="checkbox"/>
				주무관 장연호 (2357)	

□ 사업개요

- 사업기간: 2023. 1. ~ 2025. 12.
- 사업장소: 전통시장 주변(봉동리 188-1 일원)
- 사업량: L = 300m
- 사업비: 3,700백만 원(군비)
 - 부지매입: 3,000백만 원(건물 매입비 제외)
 - 조성비: 500백만 원
 - 용역비: 200백만 원
- 사업내용: 전통시장과 연계한 음식(우리밀) 특화거리 조성

〈타기관 현황〉

- 한국농어촌공사(1,398㎡ - 422평)
 - 자체 5개년 이설계획 수립하여 2023년도 이설 타당성 용역
- 구례군산림조합(1,488㎡ - 450평)
 - 군에서 부지 조성할 경우 이전

□ 연도별 추진계획

연도	성과지표(추진계획)	추진율(%)	이행도
2022년 이전			
2024	<ul style="list-style-type: none"> • 실시설계 용역 • 전통시장 주변 부지 매입 	20	추진
2025	<ul style="list-style-type: none"> • 특화거리 조성 	100	완료
2026년 이후			

□ 예산계획

(단위: 백만 원)

재원	계	기투자	임기 내					임기 후
			2022	2023	2024	2025	2026	
계	3,700				200	3,500		
국비								
도비	-							
군비	3,700				200	3,500		
기타	-							

※ 건물 매입비 제외

□ 문제점 및 대책

- 농업기반공사 자체 이설 타당성 조사 실시 예정 - 2023년
 - 부지 마련에 어려움 있음
- 산림조합은 이설 계획 없음 - 부지마련 어려움
 - ※ 농업기반공사 용역완료후 사업추진 - 장기검토

소상공인의 영업비용 중 일부인 카드수수료를 지원을 통해 관내 소상공인들의 경영부담을 줄여 안정적인 경영활동 보장하고자 함

사업구분	신규 <input checked="" type="checkbox"/> 기추진 <input type="checkbox"/>	예산구분	예산 <input checked="" type="checkbox"/> 비예산 <input type="checkbox"/>	사업주체	국가 <input type="checkbox"/>
완료시기	임기 내 <input checked="" type="checkbox"/> 임기 외 <input type="checkbox"/>	사업비	14.4(억 원)		전남도 <input type="checkbox"/>
사업부서	경제활력과 (지역경제팀)	과장 김병노 (2407)	팀장 황남경 (2550)	구례군 <input checked="" type="checkbox"/>	기타 <input type="checkbox"/>
				주무관 유하나 (2256)	

□ 추진배경

- 소상공인의 경영상 비용 부담 가중으로 인한 영업환경 악화
- 소비자 지급 수단 중 카드사용 비중이 높아 카드수수료 부담 가중

□ 추진근거

- 소상공인 보호 및 지원에 관한 법률 제9조(소상공인의 경영안정 등 지원)
- 구례군 소상공인 지원에 관한 조례 제4조(지원 대상 사업)

□ 사업개요

- 사업기간: 2023. 7. ~ 예산소진 시까지
- 사업대상: 전년도 매출액 3억 원 이하 관내 소상공인*으로 지방세 및 세외수입 체납액이 없는 자
 - ※ 제외업종: 폐업, 타시군 이전, 지역신용보증재단법의 보증(재보증) 제한업종, 소상공인 정책자금 지원제외 업종
- 사업비: 288,000천원(군비)
- 사업내용: 전년도 카드 매출액의 0.5%(카드수수료) 지원(최대 50만원)
 - 다수 사업장을 소유한 사업주의 경우 1인당 2개 사업체까지 인정

* **소상공인이란?** 「소상공인 보호 및 지원에 관한 법률」 제2조: 「중소기업기본법」 제2조제2항에 따른 소기업 중 상시 근로자가 10명 미만인 사업자로서, 업종별 상시 근로자 수 등이 대통령령으로 정하는 기준에 해당하는 자
(제조업, 건설업, 운송업, 광업: 10인 미만, 그 밖의 업종: 5인 미만)

□ 세부추진계획

○ 지원계획 공고 및 홍보: '23. 6. ~ 7.

- 홈페이지 공고 및 읍·면사무소 홍보 요청

○ 신청접수 및 구비서류

- 기 간: 2023. 7. ~ 예산소진 시까지

- 접 수 처: 해당 읍·면사무소

- 접수방법: 신청자 직접 방문 제출(우편접수 불가)

- 구비서류: 신청서, 개인정보 수집·이용 동의서, 대표자 신분증, 사업자등록증 사본, 통장사본(대표자 또는 업체 명의), 전년도 매출액 증빙서류, 전년도 카드매출액 증빙서류

○ 확인여부 결정

- 읍·면: 사업장 기준·체납여부·제한업종 확인

- 군: 연매출액 및 신용카드매출 신고액 확인

○ 대상자 확정 및 지원금 지급

□ 연도별 추진계획

연도	성과지표(추진계획)	추진율(%)	이행도
2022년 이전		-	-
2022	• 2023년 본예산 예산수립	-	-
2023	• (2분기)사업시행계획 수립 • (3분기)사업시행	100	완료
2024	• (2분기)사업시행계획 수립 • (3분기)사업시행	100	완료후 계속추진
2025	• (2분기)사업시행계획 수립 • (3분기)사업시행	100	완료후 계속추진
2026	• (2분기)사업시행계획 수립 • (3분기)사업시행	100	완료후 계속추진
2026년 이후	• (2분기)사업시행계획 수립 • (3분기)사업시행	100	완료후 계속추진

□ 예산계획

(단위: 백만 원)

재 원	계	기투자	임기 내					임기 후
			2022	2023	2024	2025	2026	
계	1,440	-	-	288	288	288	288	288
국 비	-	-	-	-	-	-	-	-
도 비	-	-	-	-	-	-	-	-
군 비	1,440	-	-	288	288	288	288	288
기 타	-	-	-	-	-	-	-	-

□ 문제점 및 대책

- 5월에 종합소득세 신고, 6월에 종합소득신고 확정이 되어 연초에는 카드수수료 지급이 어려움 ⇒ 7월부터 사업 시행
- 소상공인들이 카드수수료 지원 신청 시 객관적인 자료 확보가 어려움 ⇒ 순천세무소와 카드매출액 파악을 위한 협의
- 누락되는 소상공인이 없도록 적극적인 홍보 필요 ⇒ 보도자료, 반회보, 군홈페이지, SNS, 현수막 등 홍보

매년 증가하는 고혈압, 당뇨 등 만성질환자 및 암환자를 대상으로 치유식품(HF)과 운동요법 등으로 치료하는 전문 치유병원 유치

※ 만성질환자 170만명(약 97만명 증가/년), 암환자 25만명(약 14만명 증가/년)

사업구분	신규 <input type="checkbox"/> 기추진 <input checked="" type="checkbox"/>	예산구분	예산 <input type="checkbox"/> 비예산 <input checked="" type="checkbox"/>	사업주체	국가 <input type="checkbox"/> 전남도 <input type="checkbox"/> 구례군 <input type="checkbox"/> 기타 <input checked="" type="checkbox"/>
완료시기	임기 내 <input checked="" type="checkbox"/> 임기 외 <input type="checkbox"/>	사업비	300(억 원)		
사업부서	경제활력과 (투자유치팀)	과장 김병노 (2407)	팀장 김용만 (2248)	주무관 윤선교 (2491)	

추진방향

- 친환경 농산물을 활용한 치유식품 생산시설과 연계 유치
- 아이쿱생협과 협력을 통한 호남권 거점 치유병원 유치

사업개요

- 사업기간: 2025. ~ 2026.
- 사업장소: 구례군 산동면 이평리(치유·힐링클러스터)
- 사업비: 300억 원(민자)
- 사업내용: 만성질환자 치료 및 암환자 케어 전문 병원 유치

세부추진계획

《2022~2023》

- 자연드림 치유·힐링클러스터(3단지) 조성 사업 추진(군)
- 치유병원 투자협약 체결 및 투자 준비(민간)

《2024》

- 치유병원 건립공사 인·허가 절차 추진(민간)
 - 의료법인 설립, 건축허가, 군계획위원회 심의 등

《2025~2026》

○ 공사 착공 및 준공, 치유병원 운영(민간)

□ 연도별 추진계획

연도	성과지표(추진계획)	추진율(%)	이행도
2022년 이전	• (1분기) 치유병원 유치 활동(아이쿱생협 경영진 면담 등)	5	
2022	• (4분기) 치유병원 투자 협약 체결	10	
2023	• (2분기) 치유병원 투자 준비(민간)	15	
2024	• (4분기) 치유병원 인허가 절차 추진(민간)	20	
2025	• (1분기) 치유병원 건립 공사 착공	40	
2026	• (4분기) 치유병원 건립공사 준공 및 운영	100	

□ 예산계획

(단위: 백만 원)

재원	계	기투자	임기 내					임기 후
			2022	2023	2024	2025	2026	
계	30,000					15,000	15,000	
국비								
도비								
군비								
기타	30,000					15,000	15,000	

□ 추진상황

- 2020. 1.~: 투자유치 활동 및 아이쿱생협 경영진 면담
- 2021. 12.: 치유병원 투자 결정(규모 500명상, 아이쿱생협)

□ 기대효과

- 만성질환 치료 등 웰에이징 전문 서비스 제공으로 시장 선점
- 신규 일자리 창출을 통한 인구 유입 촉진 및 치유도시 메카 육성

현황사진

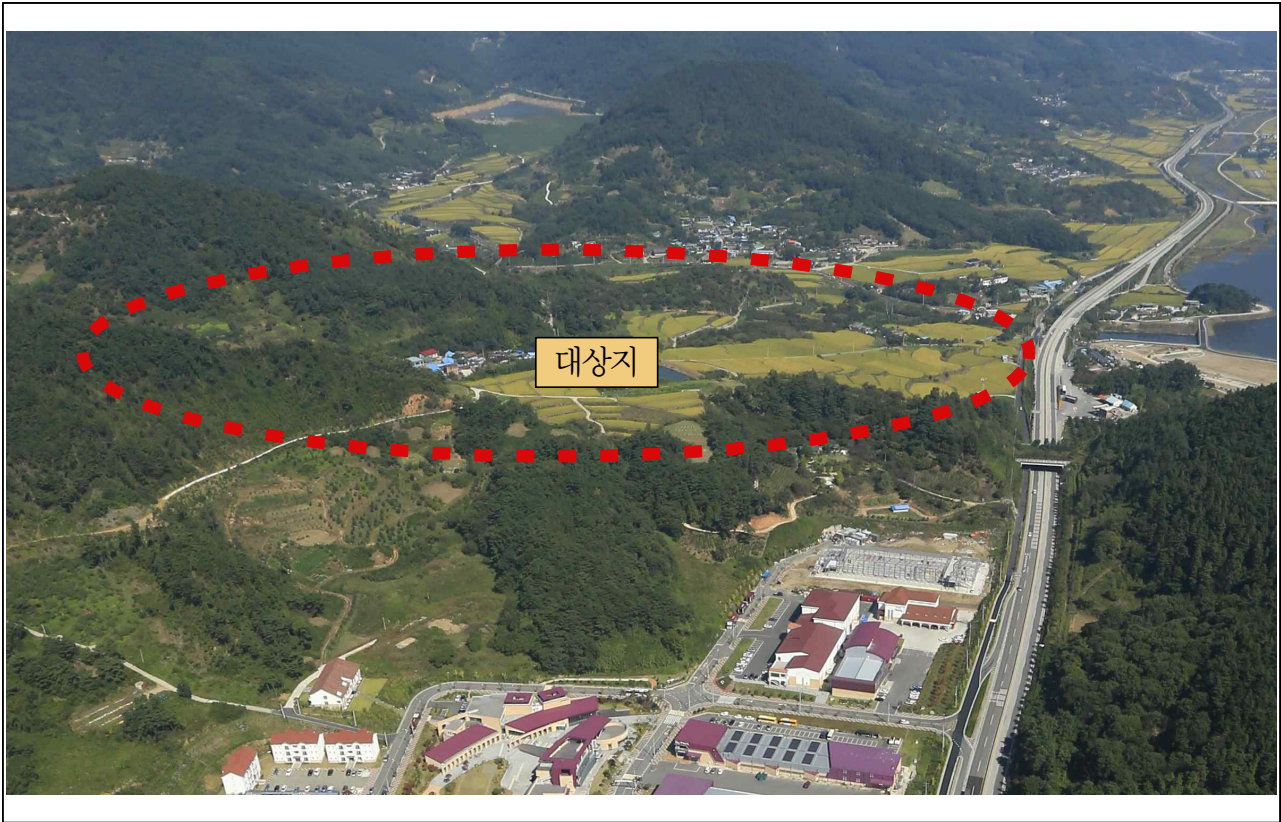

위 치 도



농촌유학생 유치로 농촌의 작은 학교 폐교위기를 극복하여 지역공동체 소멸을 방지하고 인구감소위기에 적극적으로 대응코자 함

사업구분	신규 ■ 기추진 □	예산구분	예산 ■ 비예산 □	사업주체	국가 □ 전남도 □ 구례군 ■ 기타 □
완료시기	임기 내 ■ 임기 외 □	사업비	44.5억 원		
사업부서	평생교육과 (평생교육팀)	과장 박춘영 (2112)	팀장 황혜경 (2613)	주무관 김동곤 (2628)	

□ 추진방향

- 관내 빈집 등 유학가정이 거주할 수 있는 주거시설이 부족하여 농촌유학센터 건립 필요성 증가
- 도시 학생과 농촌이 사회적 문화적 교육적으로 공감하는 공간 조성
- 작은 학교 살리기로 지방소멸위기 적극대응

□ 사업개요

- 사업기간: 2022. 8. ~ 2026. 12.
- 사업장소: 전남 구례군 구례읍 계산리 473(舊 계산분교)
- 사업비: 4,450백만 원(광역기금 1,200, 기초기금 2,600, 군비 650)*

※ 지방소멸대응기금으로 사업 추진

- 사업규모: 약 6,000㎡
- 사업내용
 - 농촌유학타운 주거시설 조성(단독주택 모듈형 약 10채)
 - 농촌유학타운 다목적 광장 조성(텃밭, 광장 및 주차장)
 - 농촌홀리데이 프로그램 사업 운영
 - 구례에 거주하는 동안 구례의 ‘색깔’을 만끽하고 돌아 갈 수 있도록 지역 특성에 맞는 유학 프로그램 기획·운영
 - 농림축산식품부의 농촌유학지원사업으로 추진하는 지리산숲놀이 프로그램과 연계

□ 연도별 추진계획

연도	성과지표(추진계획)	추진율(%)	이행도
2022년 이전			
2022	<ul style="list-style-type: none"> • (3분기) 사업계획서 작성 • (4분기) 실시설계 추진 및 완료 	10	
2023	<ul style="list-style-type: none"> • (1분기) 농촌유학타운 착공 • (2분기) 다목적 광장 및 텃밭 등 기초공사 완료 • (4분기) 농촌유학촌 주거시설 조성 완료 및 준공 	80	
2024	<ul style="list-style-type: none"> • (1분기) 농촌유학 입주자 모집 • (2분기) 농촌유학 홀리데이 프로그램 운영 	10	
2025년 이후	농촌유학프로그램 지속 추진		

□ 예산계획

(단위: 백만 원)

재원	계	기투자	임기 내					임기 후
			2022	2023	2024	2025	2026	
계	4,450		1,000	3,000	150	150	150	
국비 (기초기금)	2,600		1,000	1,600				
도비 (광역기금)	1,200			1,200				
군비	650			200	150	150	150	프로그램 지속추진
기타								

□ 문제점 및 해결방안

- 유학촌과 학교와의 상당한 통학거리* 발생(인근 초등학교와 20분 거리)
 - 교육지원청과 업무협의로 학군 조정 및 농촌유학 대상학교 확대

※ 농촌유학활성화를 위한 설문결과 [별첨] 참고

- 계획홍수위선이 사업대상지 내에 위치, 주택부지확보 제약발생
 - 실시설계 시 홍수위선을 반영한 주택 조정

□ 기대효과

- 농촌유학촌을 기반으로 폐교위기의 작은학교 살리기로 지역공동체 소멸 예방
- 농촌유학을 동력으로 한 지속적인 인구유입정책 추진으로 지방소멸 위험 해소 등

- 천혜의 자연환경과 함께하는 요양타운을 건립, 가족과 더불어 생활할 수 있도록 하는 등 쾌적한 주거환경과 정주 여건을 개선, 다양한 일자리 창출로 인구 유입 도모
- 구례 자연드림파크에 추진(예정)하고 있는 치유·힐링 클러스터 사업과 연계(민, 관) 추진함으로써 상생으로 인한 사업효과 극대화

사업구분	신규 <input checked="" type="checkbox"/> 기 추진 <input type="checkbox"/>	예산구분	예산 <input checked="" type="checkbox"/> 비예산 <input type="checkbox"/>	사업주체	국가 <input type="checkbox"/>
완료시기	임기 내 <input type="checkbox"/> 임기 외 <input checked="" type="checkbox"/>	사업비	91억 원		전남도 <input type="checkbox"/>
사업부서	보건의료원 (보건행정팀)	원장 김형진 (2001)	팀장 정경옥 (2004)	구례군 <input checked="" type="checkbox"/>	기타 <input type="checkbox"/>
				주무관 배주희 (2006)	

□ 추진방향

- 생활기초시설 부족으로 인한 인구감소 상황에서 요양타운 조성을 통한 일자리 창출 등의 정주 요건 확충이 필요
- 전문적 치료와 돌봄을 함께 제공할 수 있는 자연드림 3단지와의 시설 연계 추진을 통하여 암 환자(수술), 만성질환자들이 가족과 함께 할 수 있는 요양타운을 조성

□ 사업개요

- 사업기간: 2023년 ~ 2026년 이후
- 사업장소: 구례군 산동면 이평리 우와마을 일원
 - 구례자연드림 3단지 유치 예정지
- ※ 기반조성(토지매입, 부지조성 등) - 경제활력과
 요양시설 건립(24평/20실, 1개 동/4층) - 보건의료원

- 사업비: 91억 원
- 사업내용: 5,000㎡(1,500평)
 - 주거시설 조성: 2,000㎡(600평)
 - 1층 ~ 2층: 정주시설
 - 3층 ~ 4층: 부대·편의시설
 - 쉼터조성 등: 3,000㎡(900평)
 - 기타시설: 가구, 가전, 의료시설, 생활형 편의시설 등

□ 세부 추진계획

《2022~2023》

- 요양타운 조성 방향 협의 및 사례 검토(민간 전문가, 협력업체 등)
- 종합계획 수립 및 관계기관 사전 협의
- 2023년 공유재산관리계획 반영 및 투자심사 이행

《2024~2025》

- 기본 및 실시설계 용역 추진
- 조성공사 추진에 따른 사전 행정절차 등 이행

《2026》

- 공사 착공

□ 연도별 추진계획

연도	성과지표(추진계획)	추진율(%)	이행도
2022년 이전	-	-	
2022	• 종합계획 수립 검토 추진	-	
2023	• (3분기~4분기) 종합계획 수립 및 부서, 협력업체 협의	5	
2024	• (1분기) 기본계획 수립 용역 수행 - 소요 사업비 등 검토 • (3분기) 종합 실시설계 발주 및 수행	10	
2025	• (1분기) 사업 시행에 따른 행정절차 등 시행 • (3분기) 계 속	35	
2026	• 사업착공	50	
2026년 이후	• 사업추진	100	

□ 예산계획

(단위: 백만 원)

재 원	계	기투자	임기 내					임기 후
			2022	2023	2024	2025	2026	
계	9,100	-	-	-	400	4,200	4,500	-
국 비	-	-	-	-	-	-	-	-
도 비	-	-	-	-	-	-	-	-
군 비	9,100	-	-	-	400	4,200	4,500	-
기 타	-	-	-	-	-	-	-	-

□ 문제점 및 대책

- 고물가, 고유가 시대가 장기화 될 조짐이 보임에 따라 사업 지연시
사업비 증가의 위험성이 있음
⇒ 농공단지 추진 사업이 예정대로 진행된다는 전제하에 원활한 사업
추진 가능
- 사업부지가 농공단지이므로 단지 내에서 개인별 분양이 이뤄질
경우 민원발생 등 문제의 소지가 있고 타 시설과 비교하여 분양
경쟁력이 갖춰지지 않을 경우 미분양의 위험성이 있음
- 사업을 군에서 추진할 경우 암 환자(수술), 만성질환자들을 대상
으로 하는 시설인 만큼 전문적 치료와 돌봄을 제공 할 수 있어야 함
⇒ 구례자연드림 3단지 조성 계획과의 연계를 통해 필요시설을
상호보완적으로 준비해야 함
⇒ 또는 시장조사를 통하여 전문적인 시니어스 타운(실버타운) 기업
민자 유치 추진
- 주거단지 조성 및 분양 사업은 전문성을 필요로 하는 분야임
⇒ 구례군 TF팀 구성이 요구됨

□ 기대효과

- 의료인프라 확충 등 정주 여건 개선으로 안정된 노후생활 보장
- 가족과 함께할 수 있는 시설계획으로 신규 인구 유입 창출
- 구례자연드림과 연계 때 친환경 농산물 소요에 따른 농산물 경제 활성화에 기여
- 공약사업 목적 달성에 필요한, 치유·힐링 전국 최고 선점, 낙후지역 동반성장, 젊은 도시민의 귀농·촌 등으로 활기찬 구례 건설 도모

구례읍 시가지 내 노후화되고 협소한 공공기관을 군청주변으로 집적화하여 주민불편을 해소하고 행정서비스를 일원화하고자 함

사업구분	신규 <input checked="" type="checkbox"/> 기추진 <input type="checkbox"/>	예산구분	예산 <input checked="" type="checkbox"/> 비예산 <input type="checkbox"/>	사업주체	국가 <input type="checkbox"/>
완료시기	임기 내 <input checked="" type="checkbox"/> 임기 외 <input type="checkbox"/>	사업비	50(억 원)		전남도 <input type="checkbox"/>
사업부서	안전도시과 (도시경관팀)	과장 김경모 (2113)	팀장 최준섭 (2351)	구례군 <input checked="" type="checkbox"/>	기타 <input type="checkbox"/>
				주무관 양동필 (2445)	

□ 추진방향

- 이전계획이 수립된 공공기관의 수요를 조사하여 군관리계획(재정비) 시 공공청사로 결정
- 행정수요가 많은 군청 주변으로 공공기관을 집적하여 주민편의 제공

□ 사업개요

- 사업기간: 2022. 7. ~ 2024. 12.
- 사업장소: 구례읍 봉서리 일원(군청 주변)
- 사업비: 5,000백만 원(군비)
- 사업내용: 공공기관 4~5개 기관 이전부지 확보
 - 군계획시설(공공청사) 결정 및 부지 조성 후 공공기관에 필지 분양

□ 연도별 추진계획

연도	성과지표(추진계획)	추진율(%)	이행도
2022	<ul style="list-style-type: none"> • (3분기) 이전수요 조사 • (4분기) 군관리계획(재정비) 반영 	20	
2023	<ul style="list-style-type: none"> • (1분기) 군계획시설 결정 및 지형도면 고시 • (3분기) 공공기관별 실시설계 추진 • (4분기) 토지보상 추진 	50	
2024	<ul style="list-style-type: none"> • (2분기) 부지 조성 • (4분기) 착공 및 준공(공공기관별 추진) 	100	

□ 예산계획

(단위: 백만 원)

재원	계	기투자	임기 내					임기 후
			2022	2023	2024	2025	2026	
계	5,000			3,000	2,000			
군비	5,000			3,000	2,000			

□ 문제점 및 대책

- 이전대상지인 군청 주변은 농업진흥지역으로 지정되어 농림부 협의가 필수이나, 최근 식량안보 및 투기문제로 농업진흥지역 해제에 어려움이 있음
- 행정서비스 집적의 효과를 극대화하기 위해 공공기관 이전수요를 최대한 확보하여 전남도 및 농림부 설득

섬진강권 하류 4개 지자체를 연계한 섬진강권 통합 관광벨트 조성

사업구분	신 규 <input type="checkbox"/> 기추진 <input checked="" type="checkbox"/>	예산구분	예 산 <input type="checkbox"/> 비예산 <input checked="" type="checkbox"/>	사업주체	국 가 <input type="checkbox"/> 전남도 <input type="checkbox"/> 구례군 <input checked="" type="checkbox"/> 기 타 <input type="checkbox"/>
완료시기	임기 내 <input checked="" type="checkbox"/> 임기 외 <input type="checkbox"/>	사업비	5,031억원		
사업부서	기획예산실 (정책혁신팀)	실장 김태곤 (2301)	팀장 노영국 (2415)	주무관 서민웅 (2319)	

□ 추진방향

- 섬진강 하류 4개 지자체(구례-곡성-하동-광양)를 연계하여 섬진강권을 시간적 · 공간적으로 연결하는 통합 관광벨트 조성
- 공동계획 수립 및 국가계획 반영 등으로 섬진강권이 관광분야에서 만큼은 하나의 단일 경제권역으로 발전해 나갈 수 있도록 전략 수립 및 추진

□ 사업개요

- 사업기간: 2022. ~ 2026.
 - 사업위치: 섬진강 하류 100km 구간
 - * 구례군, 곡성군, 하동군, 광양시 연계사업
 - 사업규모: 약 5,031억 원
 - 추진주체: 총괄 기획(기획예산실), 개별사업 추진(문화관광실 등)
 - 사업내용
 - 섬진강권 4개 지자체 통합 관광벨트 조성을 위한 협업계획 수립
 - 국가계획 반영, 연계 협력사업 추진, 섬진강 통합 관광시대 선포 등
- ☞ 본 공약은 섬진강권 통합 관광벨트 형성을 위한 ‘섬진강 통합 관광시대 선포식’ 까지를 목표로 하고 그 외 종합계획에 따른 개별 사업들은 순차적으로 사업비를 확보하여 각 부서에서 추진

□ 섬진강권 종합계획 사업별 예산

(단위:백만원)

단위사업명	총사업비	국비	지방비	민간	비고
계	503,084	181,967	195,327	125,790	
◆ 섬진강 스테이 네트워크 구축	90,260	45,010	45,010	240	
◆ 지역별 핵심 연계거점 조성	121,500	60,750	60,750		
◆ 섬진강 스마트 그린루프 조성	178,036	26,743	25,743	125,550	
◆ 생태네트워크 구축 및 생태자원 가치 확대	55,228	27,614	27,614		
◆ 공동브랜드 개발 및 관광활성화사업	58,060	21,850	36,210		

□ 연도별 추진계획

연도	성과지표(추진계획)	추진율(%)	이행도
2022년 이전	<ul style="list-style-type: none"> • 섬진강권 통합 관광벨트 조성을 위한 업무협약 체결('21.2.) • 섬진강권 통합 관광벨트 조성 종합계획 수립('21.4.~10.) 		
2022	<ul style="list-style-type: none"> • (3분기) 섬진강권 통합 관광벨트 조성을 위한 정책포럼 개최 • (3분기) 문체부 남부권 광역관광 개발 계획 반영 건의 • (4분기) 섬진강권 광역 관광권 구축을 위한 계획 수립 		
2023	<ul style="list-style-type: none"> • (1~4분기) 섬진강 통합 관광시대 선포 • (1~4분기) 4개 지자체 연계 봄꽃축제 개최 등 공동사업 추진 • (1~4분기) 문체부 남부권 광역관광 개발 계획 반영 		

□ 기대효과

- 시군 관광자원 및 관광객 상호 공유를 통한 통합 관광권 조성으로 지역경제 활성화 및 인구활력 제고
 - ☞ 섬진강 천만 관광객 시대로 도약
- 섬진강 자원의 공동 활용으로 섬진강의 스토리와 생태자원을 보존하고 그 가치 확대

지역의 우수한 생태경관 자원인 오산(명승제111호)과 섬진강을 활용한 관광인프라 구축

사업구분	신규 <input checked="" type="checkbox"/> 기추진 <input type="checkbox"/>	예산구분	예산 <input checked="" type="checkbox"/> 비예산 <input type="checkbox"/>	사업주체	국가 <input type="checkbox"/>
완료시기	임기 내 <input checked="" type="checkbox"/> 임기 외 <input type="checkbox"/>	사업비	2,000(억 원)		전남도 <input type="checkbox"/>
사업부서	문화관광실 (관광개발팀)	실장 강봉길 (2530)	팀장 김병근 (2542)	구례군 <input checked="" type="checkbox"/>	기타 <input type="checkbox"/>
				주무관 김종일 (2544)	

추진방향

- 오산권역을 신성장 관광 명소로 조성하기 위한 민·관 합작 프로젝트 추진

사업개요

- 사업기간: 2022. 7. ~ 2025. 12.
- 사업장소: 구례읍 봉서리 ~ 문척면 월전리 일원 (오산권역 일원)
- 사업비: 2,000억원 (도비130 군214 민간투자1,656)
- 사업내용: 오산케이블카, 섬진강힐링생태공원조성, 스카이바이크 스카이서퍼, 오산명소화, 오산대불조성사업 등

부문별 세부추진계획

사 업 개 요	추진상황
<ul style="list-style-type: none"> ○ 오산 케이블카 설치사업 <ul style="list-style-type: none"> · 사업기간: 2021. 1. ~ 2025. 12. · 사업장소: 구례읍 봉서리 ~ 문척면 사성암 일원 · 사업량: 케이블카 L=2.34km · 사업비: 541억 원(군비 71, 민간투자 470) · 추진내용: 주민공청회 및 군관계획변경 용역추진 중 	<p>현 공정율 5%</p>

사 업 개 요	추진상황
<p>○ 섬진강 힐링 생태공원 조성사업</p> <ul style="list-style-type: none"> · 사업기간: 2020. 1. ~ 2023. 12. · 사업장소: 구례읍 봉서리 145-6 일원 · 사업량: 힐링생태공원조성 A=41,862㎡ · 사업비: 93억 원(도비 40, 군비 53) · 추진내용: 공공디자인심의 및 문화재현상변경 중 	<p>실시설계중 80%</p>
<p>○ 오산 명소화 조성사업</p> <ul style="list-style-type: none"> · 사업기간: 2020. 1. ~ 2023. 12. · 사업장소: 문척면 죽마리 오산 일원 · 사업량: 탐방로정비 L=2.0km, 환경개선 A=20,000㎡ · 사업비: 50억 원(도비 25, 군비 25) · 추진내용: BF인증 및 문화재현상변경 중 	<p>실시설계중 80%</p>
<p>○ 섬진강 스카이 바이크 설치사업</p> <ul style="list-style-type: none"> · 사업기간: 2020. 1. ~ 2023. 12. · 사업장소: 구례읍 원방리 104-17 ~ 문척면 죽마리 417-2 일원 · 사업량: 스카이 바이크 설치 L=0.37km(6개 라인) · 사업비: 40억 원(도비 20, 군비 20) · 추진내용: 터파기 중 	<p>현 공정을 10%</p>
<p>○ 섬진강 익사이팅(스카이 서퍼) 시설 조성사업</p> <ul style="list-style-type: none"> · 사업기간: 2022. 1. ~ 2024. 12. · 사업장소: 구례읍 봉서리 145-6 일원 · 사업량: 익스트림 체험시설 L=970m · 사업비: 50억 원(도비 25, 군비 25) · 추진내용: 실시설계용역 발주준비 중 	<p>실시설계용역 발주예정</p>

사 업 개 요	추진상황
○ 오산 사성암 대불 조성사업 • 사업기간: 2021. 11. ~ 2025. 12. • 사업장소: 문척면 죽마리 사성암 일원 • 사 업 량: 대불조성 1식 • 사 업 비: 50억 원(도비 20, 군비 20, 민자 10) • 추진내용: 기본 및 실시설계 중	기본설계중 10%

□ 연도별 추진계획

연도	성과지표(추진계획)	추진율(%)	이행도
2022년 이전	• 오산케이블카 실시협약 체결	-	
2022	(3분기) • 오산 케이블카 설치사업 (군관리계획, 주차장) 인허가 착수	10	
2023	•(4분기) 섬진강 스카이라이프 설치사업 준공 •(4분기) 오산 명소화 조성사업 준공 •(4분기) 섬진강 힐링생태공원 조성사업 준공	10 20 20	
2024	• (4분기) 섬진강 역사이팅시설 조성사업 준공	20	
2025	• (3분기) 오산 케이블카 설치사업 준공	20	

□ 예산계획

(단위: 백만 원)

재 원	계	기투자	임기 내					임기 후
			2022	2023	2024	2025	2026	
계	200,000		3,800	25,200	26,200	26,200	118,600	
국 비								
도 비	13,000		3,200	3,200	3,200	3,400		
군 비	21,400		600	7,000	7,000	6,800		
기 타	165,600			15,000	16,000	16,000	118,600	

□ 추진상황

- 2022. 7. : 오산 케이블카 설치사업 인·허가 착수
- 2022. 7. : 섬진강 힐링생태공원 조성사업 실시설계 중
- 2022. 7. : 오산 명소화 조성사업 실시설계 중
- 2022. 7. : 섬진강 스카이 마이크 설치사업 착공
- 2022. 7. : 오산 대불 조성 사업 기본및실시설계 중

□ 기대효과

- 섬진강 자원과 연계한 관광거점 조성으로 광역 프로젝트인
" 섬진강권 통합 관광벨트 조성 " 기반 마련
- 오산케이블카 사업과 연계해 지역 상권이 집중되어 있는 구례읍
권역의 관광소비 촉진

현황사진



위치도

자연경관과 함께 하는 힐링여행
구례 鰲山케이블카

자연경관속의 힐링테마 및 지속가능한 지역경관 감상

- 평화롭고 여유한 자연산의 일인길으로 휴양여행
- 주변 경관의 장애물을 극대화하는 계획으로 차별화된 관광구조
- 산위, 강변, 사당 등 시사시설 병행하는 경관 제공

자연환경을 보전하는 친환경계획

- 생태환경을 최대한 보존하는 길 조성 및 자연적 이용 유도해 조성
- 생태하천과 공존하는 시설배치계획 및 조성

문화 및 체험 콘텐츠 확충

- 힐링인, 스카이라인, 스카이하이커, 온수장채지 기반조성
- 동선과 핵심요소로 특화된 어트랙션 시설과 용지료 면허취득
- 핵심요소를 제공

1 오산 대불 조성

2 고승의길 테마로드

3 사성원 테마스토리 파크

4-1 침라인

4-2 스카이하이커

4-3 스카이라이너

5 삼전강 생태공원

구례 오산 케이블카 정류장

기존 관광자원

상부정류장, 하부정류장, 사성원, 화엄사, 지리산 문화

1 예시, 2 오산 대불 조성, 3 삼전강 생태공원, 4-1 침라인, 4-2 스카이하이커, 4-3 스카이라이너, 5 삼전강 생태공원

리미터

지역 섬진강권 통합 관광벨트 조성을 위한 구례군 핵심거점 및 오산케이블카 사업이 지역과 연계될 수 있는 활성화 공간 조성

사업구분	신 규 ■ 기추진 □	예산구분	예 산 ■ 비예산 □	사업주체	국 가 □
완료시기	임기 내 ■ 임기 외 □	사업비	120(억 원)		전남도 □
사업부서	문화관광실 (관광개발팀)	실장 강봉길 (2530)	팀장 김병근 (2542)	구례군 ■	기 타 □
				주무관 김종일 (2544)	

□ 추진방향

- 섬진강의 생태 자원을 활용할 수 있는 생태관광자원 조성 및 지역관광과 지역소비를 촉진할 수 있는 복합 공간 조성

□ 사업개요

- 사업기간: 2023. 1. ~ 2026. 12.
- 사업장소: 구례읍 봉서리 섬진강 잔디포 일원
- 사업비: 120억원 (국비 60, 군 60)
- 사업내용: 섬진강 생태교육장 및 생태정원 조성, 섬진강 스테이 공유 스테이션 조성, 섬진강 그린아트 캠퍼스 조성

□ 부문별 세부추진계획

사 업 개 요	추진상황
<ul style="list-style-type: none"> ○ 섬진강 스테이 공유 스테이션 조성 <ul style="list-style-type: none"> · 사업기간: 2023. 1. ~ 2026. 12. · 사업장소: 구례읍 봉서리 섬진강 잔디포 일원 · 사업량: 공유 스테이션 조성 1식 · 사업비: 50억 원(국비 25, 군비 25) · 추진내용: 남부권 광역관광 개발계획 반영 (문체부) 	계획수립중

사 업 개 요	추진상황
○ 섬진강 생태교육장 및 생태정원 조성 • 사업기간: 2023. 1. ~ 2026. 12. • 사업장소: 구례읍 봉서리 섬진강 잔디포 일원 • 사업량: 생태교육장 및 정원조성 1식 • 사업비: 20억 원(국비 10, 군비 10) • 추진내용: 남부권 광역관광 개발계획 반영 (문체부)	계획수립중
○ 섬진강 그린아트 캠퍼스 조성 • 사업기간: 2023. 1. ~ 2026. 12. • 사업장소: 구례읍 봉서리 섬진강 잔디포 일원 • 사업량: 그린아트 캠퍼스 조성 1식 • 사업비: 50억 원(국비 25, 군비 25) • 추진내용: 남부권 광역관광 개발계획 반영 (문체부)	계획수립중

□ 연도별 추진계획

연도	성과지표(추진계획)	추진율(%)	이행도
2022년 이전	없음		
2022	• (3분기) 남부권 광역관광 개발계획 수립	10	
2023	• (1분기) 섬진강 스테이 공유스테이션 조성 착공	10	
2024	• (1분기) 섬진강 생태교육장 및 생태정원 조성 착공 • (3분기) 섬진강 그린아트 캠퍼스 조성 착공	20	
2025	(1,2,3,4분기) • 섬진강 스테이, 생태교육장및정원, 그린캠퍼스 추진중	20	
2026년	• (4분기) 섬진강 스테이, 생태교육장및정원, 그린캠퍼스 준공	40	

□ 예산계획

(단위: 백만 원)

재원	계	기투자	임기 내					임기 후
			2022	2023	2024	2025	2026	
계	12,000			2,000	4,000	4,000	2,000	
국비	6,000			1,000	2,000	2,000	1,000	
도비								
군비	6,000			1,000	2,000	2,000	1,000	
기타								

□ 기대효과

- 섬진강 자원과 연계한 관광거점 조성으로 광역 프로젝트인 "섬진강권 통합 관광벨트 조성" 기반 마련
- 오산케이블카 사업과 연계해 지역 상권이 집중되어 있는 구례읍 권역의 관광소비 촉진

계 획 도



P8-13

섬진강 리버파크 조성
(양정지구 관광형 축사환경 조성)

섬진강 관광벨트 구축 및 지역관광 활성화 도모를 위한 양정지구 관광형 축사환경 조성

사업구분	신 규 ■ 기추진 □	예산구분	예 산 ■ 비예산 □	사업주체	국 가 □ 전남도 □ 구례군 ■ 기 타 □
완료시기	임기 내 ■ 임기 외 □	사업비	34(억 원)		
사업부서	친환경농정과 (축산팀)	과장 김삼중 (2410)	팀장 황록연 (2442)	주무관 황록연 (2442)	

□ 추진방향

- 축사환경 개선을 통한 관광형 한우마을 조성 및 관광자원화 도모
- 섬진강 주변 새로운 관광벨트 조성을 통한 지역관광 활성화

□ 사업개요

- 사업기간: 2022. 7. ~ 2025. 12.
- 사업장소: 구례군 구례읍 양정마을 일원
- 사업비: 3,390백만 원
- 사업내용: 46개소(축사면적 19,622㎡)
 - 축사환경 개선 : 축사지붕 개폐장치 설치 및 관광이미지 도색 등(약 9만 원/㎡)
 - 축사외부 환경 개선 : 축사 벽면 관광이미지 도색 등(20백만 원/개소당)
 - 깨끗한 축산농장 조성 : 악취저감 시설 설치(안개분무 15백만 원/개소당)

□ 연도별 추진계획

연도	성과지표(추진계획)	추진율(%)	이행도
2022	• 섬진강권 통합관광벨트 조성사업(문체부 건의)	10	
2023	• 사업추진을 위한 주민설명회 개최 및 사전 행정절차 이행 (축산농가 컨설팅 및 관광 디자인 협의 등)	30	
2024	• 양정지구 관광형 축사환경 조성 시행 (섬진강 리버파크 조성사업 일환)	90	
2025	• 섬진강권 통합관광벨트 연계 운영	100	

□ 예산계획

(단위: 백만 원)

재 원	계	기투자	임기 내					임기 후
			2022	2023	2024	2025	2026	
계	3,390			60	2,640	690		
국 비	1,695			30	1,320	345		
도 비								
군 비	1,695			30	1,320	345		
기 타								

□ 추진상황

- 섬진강권 통합관광벨트 조성사업 계획수립 : 21.12.
- 섬진강권 통합관광벨트 조성사업 건의(문화체육관광부) : 22. 7.

□ 문제점 및 대책

- 축산농가 고령화(60세 이상 57%)에 따른 지속성 확보 필요
 - 주민설명회를 통한 의견수렴 및 주변 섬진강 관광 연계로 사업성 확보
- 축산농가 경영여건 악화에 따른 참여도 저조
 - 축산농가 부담 최소화 방안 마련을 통한 참여 유도

□ 기대효과

- 구례읍 도시화 점진적 확대에 따른 양정지구 축사악취 및 미관저해 민원 해결
- 섬진강권 통합관광벨트 조성으로 새로운 관광상품 개발

- 침체된 지역경제 활성화를 위해 특색있는 친환경 관광상품 개발
- 국립공원 탐방객 수 조절 및 지리산 관통도로 폐쇄로 지리산 국립공원 환경 보호

사업구분	신규 <input type="checkbox"/> 기추진 <input checked="" type="checkbox"/>	예산구분	예산 <input checked="" type="checkbox"/> 비예산 <input type="checkbox"/>	사업주체	국가 <input type="checkbox"/> 전남도 <input type="checkbox"/> 구례군 <input checked="" type="checkbox"/> 기타 <input type="checkbox"/>
완료시기	임기 내 <input checked="" type="checkbox"/> 임기 외 <input type="checkbox"/>	사업비	453(억 원)		
사업부서	환경교통과 (삭도추진팀)	과장 윤희근 (2320)	팀장 이흥우 (2389)	주무관 김영현 (2152)	

□ 필요성

- (타 당 성) 지리산권 중 재정자립도가 가장 열악하고 낙후된 지역으로 지방소멸 위기
- (환경보전) 연간 약 50만대의 차량이 이용하고 군도 12호선의 부정적 요인으로 지리산 국립공원 환경훼손 가중

□ 사업개요

- 위 치: 지리산 온천지구 ~ 지리산 종석대 일원
- 사 업 량: 3.1km(공원 외 1.2km, 공원 내 1.9km)
- 사 업 비: 453억 원
- 사업내용: 자동 순환식 케이블카(8인승 38대), 정류장 2개소

□ 연도별 추진계획

연도	성과지표(추진계획)	추진율(%)	이행도
2022년 이전	• 관련 용역 완료 및 지리산 케이블카 설치 신청(21년 11월)	20	
2022	• (4분기) 종합 추진계획 수립	30	
2023	• (1분기) 지리산권 협의체 구성 및 노선검토 용역 • (4분기) 지리산 케이블카 최적 노선 선정	50	
2024	• (2분기) 지리산국립공원계획 변경 및 기본설계 보완용역 등 관련 용역 발주	60	
2025	• (4분기) 지리산 케이블카 설치 신청(구례군 → 환경부)	80	
2026	• (2분기) 지리산 케이블카 설치 신청 승인(국립공원계획 변경 승인)	100	
2026년 이후	• 지리산 케이블카 설치 공사 착공		

□ 예산계획

(단위: 백만 원)

재원	계	기투자	임기 내					임기 후
			2022	2023	2024	2025	2026	
계	45,300	760		100	250			44,950
국비								
도비								
군비	45,300	760		100	250			44,950
기타								

□ 추진상황

- 1990. 3.: 지리산온천관광지조성계획에 삭도설치 승인(국토교통부)
- 2012. 6.: 제97차 국립공원위원회 개최(지리산권 1개 노선 조건부 부결)
- 2020. 6.: 국립공원계획 변경 보완 용역 완료
- 2021. 7.: 지리산케이블카 추진 T/F팀 구성
- 2021. 8.: 환경부장관 면담(공원계획 반영), T/F팀 회의
- 2021. 10.: 환경부 사전협의(케이블카 설치 신청)
- 2021. 11.: 케이블카 설치 신청(군 → 환경부)
- 2022. 6.: 케이블카 설치 신청 반려(환경부 → 군)
- 2022. 7.: 케이블카 설치를 위한 산청군 업무협의

□ 문제점 및 대책

- 국내 환경단체는 상호 연대를 통해 국회·환경부를 압박하고, 국립공원과 연계된 개발을 저지하고 있으며,
- 특히, 환경부는 ‘12년 삭도시범사업 조건부 미이행을 사유로 사업 신청을 계속 반려하고 있어 시·군간 협력 없이 사업 추진 불가 ⇒ 4개 시·군간 상호협약 체결

피아골 계곡과, 연곡사를 찾는 탐방객이 여름과 단풍철에 집중되면서 교통체증 심각, 주민숙원사업 해결 및 지역균형 발전 도모

사업구분	신규 <input checked="" type="checkbox"/> 기추진 <input type="checkbox"/>	예산구분	예산 <input checked="" type="checkbox"/> 비예산 <input type="checkbox"/>	사업주체	국가 <input type="checkbox"/>
완료시기	임기 내 <input checked="" type="checkbox"/> 임기 외 <input type="checkbox"/>	사업비	63(억 원)		전남도 <input type="checkbox"/>
사업부서	건설과 (토목팀)	과장 양동필 (2406)	팀장 이재근 (2487)	구례군 <input checked="" type="checkbox"/>	기타 <input type="checkbox"/>
				주무관 최기원 (2488)	

□ 추진방향

- 현재 추진 중인 조동~원기 구간을 조속히 마무리하여 단절구간 연결
- 교행공간 확보 및 도로 선형개량 등 토지면 농어촌도로 205호선 정비

※ 신규 개설 구간 검토 의견 (내서리 남산마을 ~ 내동리 직전마을 구간)

- 본 구역은 자연환경보전지역 및 국립공원관리지역으로 공원관리지역 규제사항 등으로 추진 불가 (농어촌도로 기본계획 미반영)
- (대안1) 기존도로의 일부 구간에 대해 교행 공간 확보 추진(5억원 소요)
- (대안2) 본 구간은 국립공원지역이므로 보행자 탐방로 설치(문화관광실 추진 중)

□ 사업개요

- 사업기간: 2019. ~ 2024.
- 사업장소: 구례군 토지면 내서리 ~ 내동리 일원
- 사업비: 63억 원
- 사업량: 도로개설 L=2km(B=7m)
- 사업내용: 조동~원기 구간 도로 개설, 교행공간 확보 및 도로 선형개선

□ 연도별 추진계획

연도	성과지표(추진계획)	추진율(%)	이행도
2022년 이전	<ul style="list-style-type: none"> • 1구간(0.7km) 실시설계 및 소규모환경영향평가 완료 • 생태자연도 등급조정 	100	
2022	<ul style="list-style-type: none"> • 2022. 01. : 2구간(1.3km) 실시설계 용역 착수 • 2022. 09. : 실시설계 완료 및 편입토지 보상 • 2022. 09. : 순환도로 개설사업 사업 착수 	80	
2023	<ul style="list-style-type: none"> • 2023. 01. : 농어촌도로 선형개량 실시설계용역 착수 • 2023. 02. ~ 06. : 문화재 현상변경 및 국립공원 협의 등 • 2023. 07. : 실시설계용역 완료 및 사업 착공 • 2023. 12. : 사업 완료 	-	
2024	<ul style="list-style-type: none"> • 2024. 10. : 순환도로 개설사업 사업 완료 	-	

□ 예산계획

(단위: 백만 원)

재원	계	기투자	임기 내					임기 후
			2022	2023	2024	2025	2026	
계	6,300	753	1,000	2,000	2,547			
국비								
도비								
군비	6,300	753	1,000	2,000	2,547			
기타								

□ 향후 계획

- 피아골 순환도로 미개설(2.0km) 구간 2019년도부터 추진 중에 있으며 2024년 12월에 완료 예정(조동~원기)
- 농어촌도로 205호선의 일부구간 정비(교행공간 확보, 선형 개선) 추진을 위한 사업비 5억 원 추가확보 필요

지리산온천지구의 온천관광수요가 급감하고 힐링과 레저의 관광 수요가 늘어남에 따라 웰니스 관광거점 조성 필요

사업구분	신규 <input checked="" type="checkbox"/> 기추진 <input type="checkbox"/>	예산구분	예산 <input checked="" type="checkbox"/> 비예산 <input type="checkbox"/>	사업주체	국가 <input type="checkbox"/>
완료시기	임기 내 <input checked="" type="checkbox"/> 임기 외 <input type="checkbox"/>	사업비	100(억 원)		전남도 <input type="checkbox"/>
사업부서	문화관광실 (관광개발팀)	실장 강봉길 (2530)	팀장 김병근 (2542)	구례군 <input checked="" type="checkbox"/>	기타 <input type="checkbox"/>
				주무관 김종일 (2544)	

추진방향

- 지리산 온천수를 이용한 테라피 공간조성 및 프로그램 운영 지원
- 바이크인 전용 휴식공간 및 바이크호텔 조성 지원

사업개요

- 사업명: 지리산온천지구 에코힐링타운 조성
- 사업기간: 2023. 1. ~ 2026. 12.
- 사업장소: 산동면 지리산온천지구 일원
- 사업비: 100억원 (국비 50, 군 50)
- 사업내용: 온천수 뷰티, 아토피, 반려동물 치유 등

연도별 추진계획

연도	성과지표(추진계획)	추진율(%)	이행도
2022년 이전	없음		
2022	• (3분기) 종합계획 수립	20	
2023	• (1분기) 지리산온천지구 에코힐링타운 공모사업 추진	20	
2024	• (1분기) 지리산온천지구 에코힐링타운 조성사업 실시설계 • (3분기) 지리산온천지구 에코힐링타운 조성사업 착공	20	
2025	• 지리산온천지구 에코힐링타운 조성사업 추진중	20	
2026	• (4분기) 지리산온천지구 에코힐링타운 조성사업 준공	20	

□ 예산계획

(단위: 백만 원)

재 원	계	기투자	임기 내					임기 후
			2022	2023	2024	2025	2026	
계	10,000			1,000	3,000	3,000	3,000	
국 비	5,000			500	1,500	1,500	1,500	
도 비								
군 비	5,000			500	1,500	1,500	1,500	
기 타								

□ 기대효과

- 침체된 지리산 온천관광지의 관광특구 개선 및 지역경제 활성화 기여

조감도

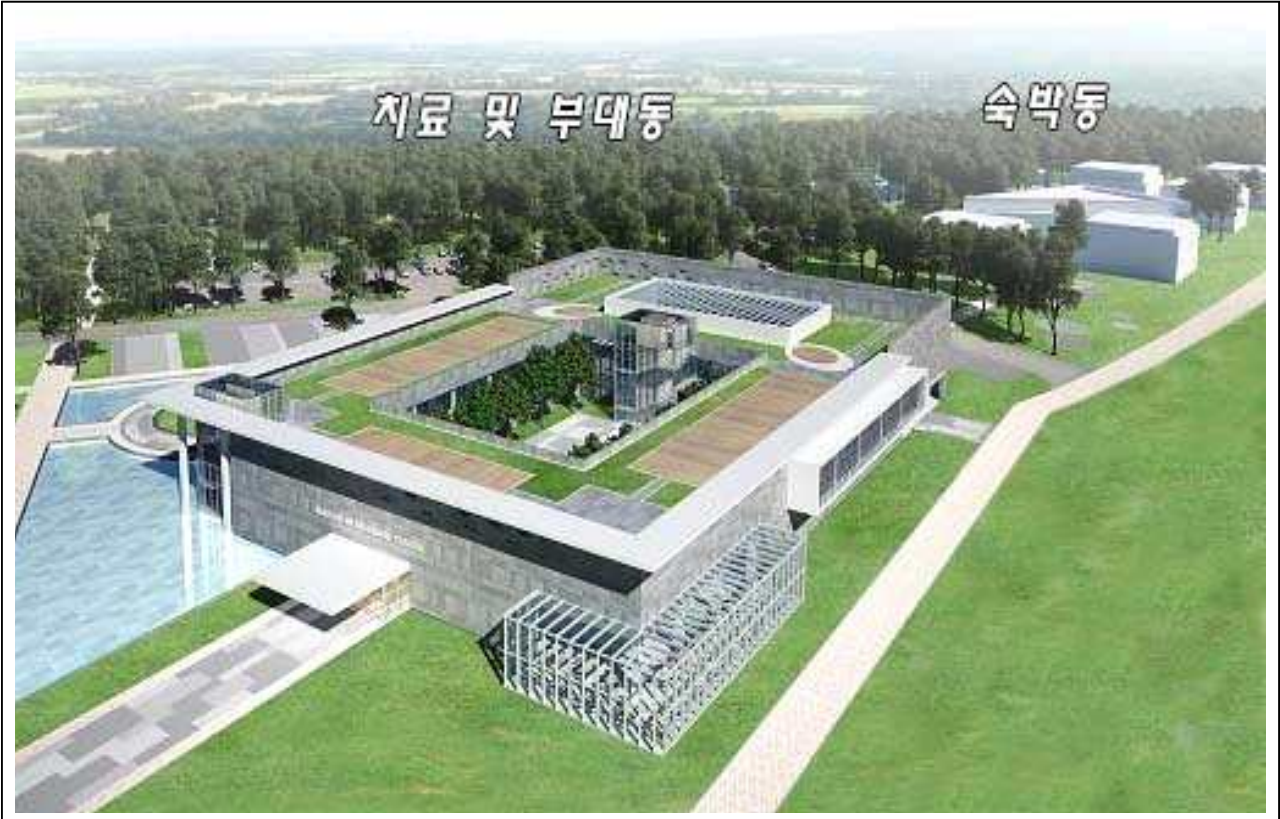

위치도

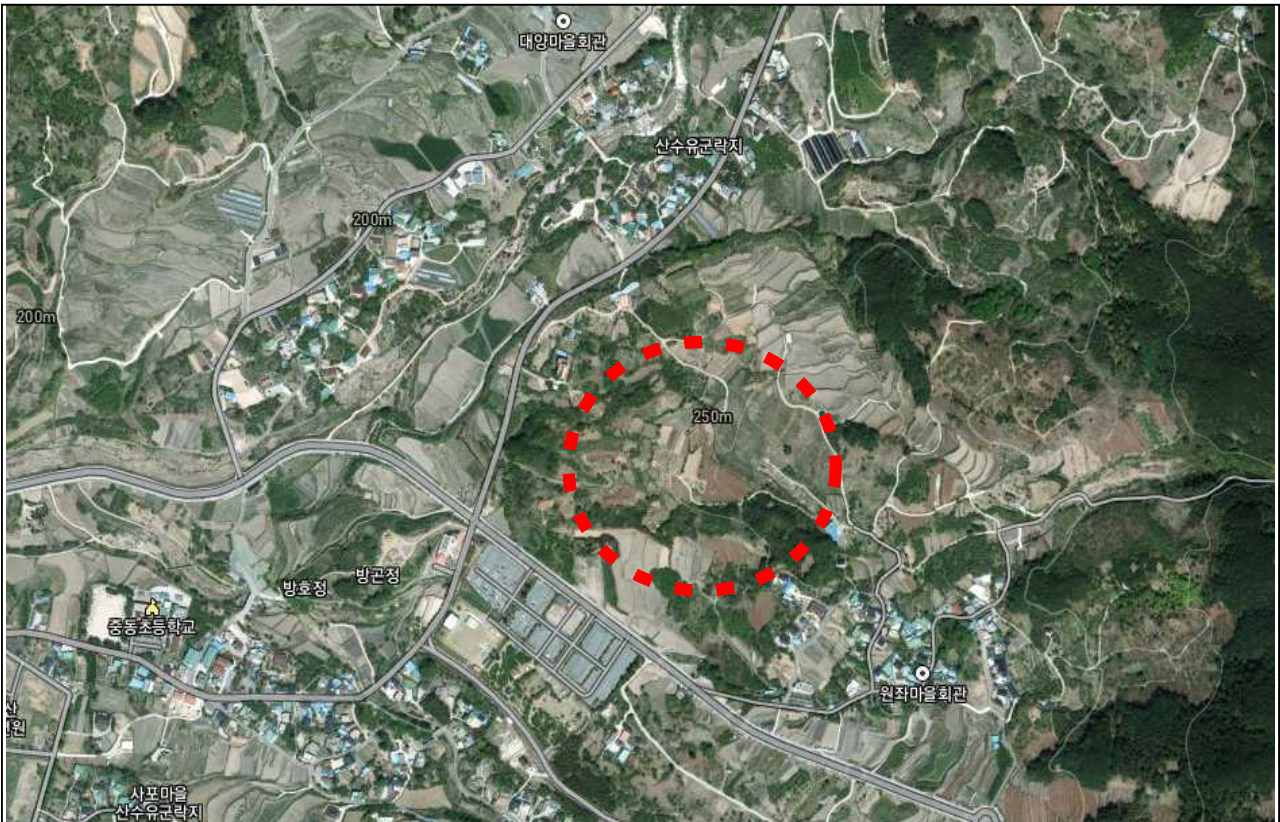

지리산온천지구는 온천수를 활용한 체류형 관광지로 1989년 지정 되었으나 관광시설부족 및 시설노후로 관광객 유치 어려움

사업구분	신 규 <input checked="" type="checkbox"/> 기추진 <input type="checkbox"/>	예산구분	예 산 <input type="checkbox"/> 비예산 <input checked="" type="checkbox"/>	사업주체	국 가 <input type="checkbox"/> 전남도 <input type="checkbox"/> 구례군 <input checked="" type="checkbox"/> 기 타 <input type="checkbox"/>
완료시기	임기 내 <input checked="" type="checkbox"/> 임기 외 <input type="checkbox"/>	사업비	-		
사업부서	문화관광실 (관광개발팀)	실장 강봉길 (2530)	팀장 김병근 (2542)	주무관 김종일 (2544)	

추진방향

- 온천호텔, 골프장 등 체류형 관광시설 조성을 민간자본 투자 유치
- 민간자본 투자 매력도를 높이기 위해 온천관광지 기반시설 지속 확충

사업개요

- 사업기간: 2022. 1. ~ 2026. 12.
- 사업장소: 산동면 지리산온천지구 일원
- 사 업 비: 2,134억원 (국비57 균77, 민간자본 2,000)
- 사업내용: 민간자본 투자 유치 및 공공분야 기반시설 지속확충

부문별 세부추진계획

- 민간자본 투자 유치
 - 지리산온천관광지 조성계획(변경)승인으로 민간투자 여건 개선 (여관용지 → 관광펜션 / 2022. 1. 7.)
 - 지리산온천관광호텔 양도·양수 후 풀 빌라형 호텔 신축 유도
 - ※ 2,000억원 규모 투자유치 (리조트 신축)
 - 골프장 조성을 위한 민간자본 투자유치

○ 민간자본 투자 매력도를 높이기 위해 지리산온천관광지 기반시설
지속확충(공공분야)

<p>○ 산동 명소화 조성사업</p> <ul style="list-style-type: none"> • 사업기간: 2022. 1. ~ 2024. 12. • 사업장소: 산동면 좌사리 산수유사랑공원 일원 • 사업량: 기념탑 및 물놀이장조성 1식 • 사업비: 50억 원(국비 25, 군비 25) • 추진내용: 문화재현상변경 중 	<p>실시설계중 80%</p>
<p>○ 산수유 체험마당 조성사업</p> <ul style="list-style-type: none"> • 사업기간: 2022. 1. ~ 2024. 12. • 사업장소: 산동면 좌사리 산수유사랑공원 일원 • 사업량: 미로원조성 1식 • 사업비: 70억 원(국비 25, 군비 45) • 추진내용: 토공정리중 	<p>현 공정율 20%</p>
<p>○ 지리산온천관광지정비사업</p> <ul style="list-style-type: none"> • 사업기간: 2022. 1. ~ 2023. 12. • 사업장소: 산동면 좌사리 일원 • 사업량: 도로개설 1식 • 사업비: 14억 원(국비 7, 군비 7) • 추진내용: 도로 노선 선정중 	<p>실시설계중 80%</p>

□ 연도별 추진계획

연도	성과지표(추진계획)	추진율(%)	이행도
2022년 이전			
2022	• (3분기) 종합계획 수립	10	
2023	• (1분기) 지리산온천관광지정비사업 착공 • (4분기) 지리산온천관광지정비사업 준공	20	
2024	• (3분기) 산동명소화조성사업 준공 • (4분기) 산수유체험마당조성사업 준공	20	
2025	• 민간자본 투자유치 추진	20	
2026	• (4분기) 지리산온천관광호텔 신축, 골프장 조성 착공	30	

□ 예산계획 (공공분야 기반시설 확충)

(단위: 백만 원)

재원	계	기투자	임기 내					임기 후
			2022	2023	2024	2025	2026	
계	213,400		8,200	5,200	50,000	50,000	100,000	
국비	5,700		2,600	3,100				
도비								
군비	7,700		5,600	2,100				
기타	200,000				50,000	50,000	100,000	

□ 기대효과

- 공공부분과 민간부분이 함께 투자유치 총력으로 지리산온천 지구 관광활성화 기대

위 치 도



**화엄사권역 관광 르네상스 사업 추진
(지리산 반달가슴곰 보금자리 조성사업)**

- 사육곰 보호시설 조성으로 동물복지 실현
- 국내최초로 도입하는 생츠퍼리를 통한 화엄권역 관광 활성화 방안 모색

사업구분	신 규 <input checked="" type="checkbox"/> 기추진 <input type="checkbox"/>	예산구분	예 산 <input checked="" type="checkbox"/> 비예산 <input type="checkbox"/>	사업주체	국 가 <input type="checkbox"/>
완료시기	임기 내 <input checked="" type="checkbox"/> 임기 외 <input type="checkbox"/>	사업비	90(억 원)		전남도 <input type="checkbox"/>
사업부서	환경교통과 (삭도추진팀)	과장 윤효근 (2320)	팀장 이홍우 (2389)	구례군 <input checked="" type="checkbox"/>	기 타 <input type="checkbox"/>
				주무관 김영현 (2152)	

□ 추진방향

- 지리산 반달가슴곰 복원사업과 더불어 사회문제가 되고 있는 사육곰 생츠퍼리 도입으로 반달가슴곰 메카로 자리매김
- 지리산 반달가슴곰, 섬진강 수달, 오봉산 남바람꽃 등 구례만의 특색있는 생태관광벨트 구축으로 침체된 구례관광 활성화

□ 사업개요

- 사업기간: 2021 ~ 2024
- 위 치: 구례군 마산면 황전리 산10-25 일원
- 사 업 량: 27,493㎡
- 사 업 비: 90억 원(국비 45, 군비 45)
- 사업내용
 - 보금자리(사육동, 검역동, 사무실, 교육관) 24,581㎡
 - 진입도로 2,573㎡, 산책로 339㎡
 - 반달가슴곰 견학 프로그램 운영 등

□ 연도별 추진계획

연도	성과지표(추진계획)	추진율(%)	이행도
2022년 이전	• 실시설계 용역 등 관련 용역 착수	20	
2022	• (4분기) 실시설계 용역 완료 및 사업 발주	50	
2023	• (4분기) 보호시설 운영계획 수립	70	
2024	• (4분기) 보금자리 조성사업 준공	100	

□ 예산계획

(단위: 백만 원)

재원	계	기투자	임기 내					임기 후
			2022	2023	2024	2025	2026	
계	9,000	500	1,500	2,160	4,840	-	-	
국비	4,500	250	750	1,080	2,420	-	-	
도비								
군비	4,500	250	750	1,080	2,420	-	-	
기타								

□ 추진상황

- 2021. 2.: 공모사업 선정
- 2021. 8.: 동물 전시구상 및 동물관리 기본계획 용역
- 2021. 10.: 실시설계 용역 착수
- 2021. 12.: 소규모환경영향평가 용역 착수
- 2022. 1.: 소규모재해영향평가 용역 착수
- 2022. 4.: 동물 전시구상 및 동물관리 기본계획 용역 완료

□ 문제점 및 대책

- 사업 대상지 국립공원 해제 지연으로 사업추진이 지연되고 있음
⇒ 10월중 국립공원 해제 예정(국립공원공단 의견)

화엄사권역 관광 르네상스사업 추진
 - 화엄4색 블루투어 프로젝트

‘내 삶이 바뀌는 전남 행복시대’ 실현을 위해 주민주도의 자립적 성장기반을 마련하고, 화엄권역의 자생력을 확보하여 관광객 유치와 신규 일자리 창출 등을 위함

사업구분	신 규 <input type="checkbox"/> 기추진 <input checked="" type="checkbox"/>	예산구분	예 산 <input checked="" type="checkbox"/> 비예산 <input type="checkbox"/>	사업주체	국 가 <input type="checkbox"/> 전남도 <input type="checkbox"/> 구례군 <input checked="" type="checkbox"/> 기 타 <input type="checkbox"/>
완료시기	임기 내 <input checked="" type="checkbox"/> 임기 외 <input type="checkbox"/>	사업비	108(억 원)		
사업부서	안전도시과 (도시경관팀)	과장 김경모 (2113)	팀장 최준섭 (2351)		

□ 추진방향

- 변화하는 관광트렌드에 따른 차별화된 관광콘텐츠 개발과 화엄권역 관광상품의 연계성 확보
- 화엄권역만이 가지는 차별화된 생태관광상품 개발과 기존 관광 상품 연계로 관광객 유치
- 화엄권역 활성화를 위한 화엄상가(아랫상가) 정비 필요

□ 사업개요

- 사업기간: 2020. 1. ~ 2023. 12.(4년간)
- 위 치: 마산면 황전리 520-11번지 일원
- 내 용: 친환경 순환열차 운행, 산책로 조성, 복합문화공간, 정원문화거리 등
- 사 업 비: 10,800백만 원(도비 5,000 군비 5,800)

□ 연도별 추진계획

연도	성과지표(추진계획)	추진율(%)	이행도
2022년 이전	실시설계 용역 추진 도 기본계획 승인 및 계약심사 완료 공사 착수	20	
2022	<ul style="list-style-type: none"> • (1분기) 행정절차 이행(문화재 현상변경, 도로점용허가 등) • (2분기) 편입 부지 보상 • (3~4분기) 산책로 및 정원 문화거리 조성 	60	
2023	<ul style="list-style-type: none"> • (1분기) 산책로 조성 완료 • (2분기) 복합문화공간 조성 완료 • (3~4분기) 친환경 전기열차 시범운영, 사업완료 	100	

□ 예산계획

(단위: 백만 원)

재원	계	기투자	임기 내					임기 후
			2022	2023	2024	2025	2026	
계	10,800	4,695	2,500	3,605				
도비	5,000	2,695	850	1,455				
군비	5,800	2,000	1,650	2,150				

□ 추진상황

- 2019. 9.: 전남형 지역성장 전략 공모사업 선정
- 2020. 12.: 실시설계 용역 추진
- 2021. 3.: 화엄권역 민관협의체 구성
- 2021. 9.: 기본계획 승인(전남도)
- 2021. 11.: 전라남도 계약심사 완료
- 2021. 12.: 공사 착수
- 2022. 2. ~ 6.: 편입부지보상 추진

□ 기대효과

- 화엄권역 활성화를 통한 지역경제 활성화 및 지역균형발전 기대

화엄사권역 관광 르네상스사업 추진
- 화엄상가 재정비

시설물이 노후되어 침체된 화엄상가를 재정비하여 화엄권역 상권 활성화와 관광객 유치에 기여하기 위함

사업구분	신규 ■ 기추진 □	예산구분	예산 ■ 비예산 □	사업주체	국가 □
완료시기	임기 내 ■ 임기 외 □	사업비	1(억 원)		전남도 □
사업부서	안전도시과 (도시경관팀)	과장 김경모 (2113)	팀장 최준섭 (2351)	구례군 ■	기타 □

□ 추진방향

- 화엄상가(아랫상가)는 1991년 준공된 건축물로 노후화가 심각한 상태이며, 개별상가 중 약 85%가 폐업하였음
- 새로운 콘텐츠 개발 및 새로운 볼거리가 없는 상태에서는 화엄 지구 내 관광요소의 소멸이 우려됨

□ 사업개요

- 위치: 마산면 황전리 571-9번지
- 대상건물: 화엄상가(아랫상가)
- 준공년도: 1991년
- 면적: 토지 4,496㎡, 건물 7,149㎡(3층)
 - 건물동수: 57개 중 9개 업소 운영
- 내용: 민·관간 재건축 추진을 통한 화엄상가 재정비

□ 연도별 추진계획

연도	성과지표(추진계획)	추진율(%)	이행도
2022	• (3분기) 주민 의견 수렴(유관기관 사전협의)	60	
2023	• (1~2분기) 화엄상가 재정비 타당성 조사 용역 추진 • (3~4분기) 화엄상가 재정비 기본계획 수립	100	

□ 예산계획

(단위: 백만 원)

재원	계	기투자	임기 내					임기 후
			2022	2023	2024	2025	2026	
계	100			100				
군비	100			100				

□ 기대효과

- 화엄권역 관광르네상스 사업 추진과 연계하여 침체된 지역상권 활성화 도모

2050 탄소중립 실현이 글로벌 아젠다로 부상하여 경제구조의 저탄소화를 실현하고, 섬진강 자전거길 활성화 및 새로운 관광콘텐츠 확보로 지역경제 활력을 제고하기 위함

사업구분	신 규 <input type="checkbox"/> 기추진 <input checked="" type="checkbox"/>	예산구분	예 산 <input checked="" type="checkbox"/> 비예산 <input type="checkbox"/>	사업주체	국 가 <input type="checkbox"/>
완료시기	임기 내 <input checked="" type="checkbox"/> 임기 외 <input type="checkbox"/>	사업비	23(억 원)		전남도 <input type="checkbox"/>
사업부서	안전도시과 (도시경관팀)	과장 김경모 (2113)	팀장 최준섭 (2351)	구례군 <input checked="" type="checkbox"/>	기 타 <input type="checkbox"/>
				주무관 옥병권 (2446)	

□ 추진방향

- 지역 관광 활성화를 위한 자전거 기반 섬진강권 관광벨트 조성 필요
- 관내 주요 관광거점에 스테이션 등 자전거 정류장을 조성하고 공유자전거 운영으로 지역관광 활성화

□ 사업개요

- 자전거도로 사고위험지역 안전개선사업
 - 사업기간: 2021. 8. ~ 2022. 12.
 - 위 치: 구례읍 중앙초사거리 ~ 구 문척교 입구
 - 사 업 량: L = 1.0km, B = 3.0m(자전거도로: 1.5, 인도: 1.5)
 - 내 용: 자전거도로 설치
 - 사 업 비: 600백만 원(특교 200, 군비 400)
- 자전거 스테이션 조성사업
 - 사업기간: 2021. 10. ~ 2023. 6.
 - 위 치: 구례읍 신월리 339-5 외 18필지(3,400㎡)
 - 내 용: 자전거 스테이션 조성, 공유자전거 시스템 구축 등
 - 사 업 비: 1,700백만 원(특교 200, 군비 1,500)

□ 세부사업 내역

구 분		사 업 내 용	사업비 (백만 원)	비 고
소 계			1,700	
자전거 스테이션	건축	건축면적 약 60평	800	
	부지조성	A=3,400m ²	200	
	퍼스널 모빌리티	전기자전거 20대	100	
	부지매입	잔여 국유지 매입 6필지	100	
로컬 스테이션	거점조성	4개소 (섬진아트홀, 공설운동장, 수달생태공원, 지리산호수공원)	200	
	퍼스널 모빌리티	전기자전거 20대	100	
민간위탁운영비		1식	200	

□ 연도별 추진계획

연도	성과지표(추진계획)	추진율(%)	이행도
2022년 이전	• 공모사업 선정 및 실시설계용역 추진	20	
2022	• (3분기) 도 계약심사 추진 및 자전거 스테이션 조성사업 착공 • (4분기) 자전거 사고위험지역 안전개선사업 준공	50	
2023	• (1분기) 자전거 스테이션 조성사업 준공 • (1분기) 공유자전거 거점 조성(섬진아트홀, 수달생태공원)	80	
2024	• (2분기) 공유자전거 거점 조성(공설운동장, 구만제호수공원)	100	
2025년 이후	• 민간위탁운영		

□ 예산계획

(단위: 백만 원)

재 원	계	기투자	임기 내					임기 후
			2022	2023	2024	2025	2026	
계	2,300	1,000	600	500	200			
국 비	400	400						
군 비	1,900	600	600	500	200			

○ 자전거 사고위험지역 안전개선사업: 600백만 원(특교 200, 군비 400)

○ 자전거 스테이션 조성사업: 1,700백만 원(특교 200, 군비 1,500)

※ 사업완료 후 민간위탁운영비 매년 200백만 원 예산 소요 예정

□ 추진상황

○ 자전거도로 사고위험지역 안전개선사업

- 2021. 6.: 행정안전부 자전거도로 사고위험지역 안전개선사업 공모 선정
- 2021. 8. ~ 10.: 실시설계 용역 완료
- 2022. 2.: 사업 착공
- 2022. 7. ~ 8.: 지장물 제거(한전주 및 가로수)

○ 자전거 스테이션 조성사업

- 2021. 6.: 행정안전부 자전거도시 브랜드화 지원사업 공모 선정
- 2021. 10.: 실시설계용역 추진
- 2022. 2.: 도로점용허가완료(순천 국토관리사무소)
- 2022. 3.: 자전거 스테이션 부지 매립 완료

□ 기대효과

- 자전거 기반 섬진강권 관광벨트 조성으로 지역 관광 활성화
- 공유자전거 시스템을 통한 새로운 여행 콘텐츠 확보

천은사·화엄사 등 지리산 자락의 주요 사찰을 연결하는 역사문화 탐방 숲길 개설

사업구분	신규 <input checked="" type="checkbox"/> 기추진 <input type="checkbox"/>	예산구분	예산 <input checked="" type="checkbox"/> 비예산 <input type="checkbox"/>	사업주체	국가 <input type="checkbox"/>
완료시기	임기 내 <input checked="" type="checkbox"/> 임기 외 <input type="checkbox"/>	사업비	10(억 원)		전남도 <input type="checkbox"/>
사업부서	산림소득과 (산림개발팀)	과장 이성수 (2340)	팀장 이명호 (2249)	주무관 여인구 (2752)	구례군 <input checked="" type="checkbox"/>
					기타 <input type="checkbox"/>

□ 추진방향

- 기존 숲길 및 둘레길, 임도 등을 활용한 노선계획 수립
- 지역 역사·문화자원 등을 연결하는 네트워크를 구축

□ 사업개요

- 사업기간: 2023년 ~ 2025년
- 사업장소: 천은사 ~ 화엄사 ~ 문수사 ~ 연곡사
- 사업비: 1,000백만원(도비 500, 군비 500)
- 사업내용
 - 탐방로 조성, 안전 및 편의시설 설치, 탐방로 주변 경관숲 조성
 - 탐방로 정비 등 운영·관리, 숲길체험 및 탐방 프로그램 운영 등
 - 연계 숲길(임도·둘레길 등)에 대한 편의시설 등 보완사업 추진

□ 연도별 추진계획

연도	성과지표(추진계획)	추진율(%)	이행도
2022년 이전		-	
2022	• (3~4분기) 세부 노선계획 수립	-	
2023	• (2분기) 전남도 예산신청 및 심의 • (3분기) 숲길조성 기본계획 및 타당성평가용역 추진	10	
2024	• (1분기) 숲길조성 실시설계용역 추진 • (2분기) 숲길노선 지정·고시 • (2~4분기) 1차년도 사업 추진	50	
2025	• (1~3분기) 2차년도 사업 추진 • (4분기) 준공 및 숲길운영	100	

□ 예산계획

(단위: 백만 원)

재원	계	기투자	임기 내					임기 후
			2022	2023	2024	2025	2026	
계	1,000	-	-	-	400	600	-	-
국비	-	-	-	-	-	-	-	-
도비	500	-	-	-	200	300	-	-
군비	500	-	-	-	200	300	-	-
기타	-	-	-	-	-	-	-	-

□ 문제점 및 대책

- 신규개설을 최소화하고 기존 임도·둘레길 등을 활용할 계획으로
미개통 임도사업 현황에 따라 사업기간 지연될 수 있음

문척면 오산과 사성암을 찾는 관광객에게 섬진강 나루장터를 조성하여 농특산물 판매를 통한 관광 명소로 발전시키고자 시키고자 함

사업구분	신 규 <input checked="" type="checkbox"/> 기추진 <input type="checkbox"/>	예산구분	예 산 <input checked="" type="checkbox"/> 비예산 <input type="checkbox"/>	사업주체	국 가 <input type="checkbox"/>
완료시기	임기 내 <input checked="" type="checkbox"/> 임기 외 <input type="checkbox"/>	사업비	22(억 원)		전남도 <input type="checkbox"/>
사업부서	경제활력과 (시장관리팀)	과장 김병노 (2407)	팀장 류재택 (2355)	구례군 <input checked="" type="checkbox"/>	기 타 <input type="checkbox"/>
				주무관 장연호 (2357)	

□ 사업개요

- 사업기간: 2023. 1. ~ 2025. 12.
- 사업장소: 문척 오섬권역 주변
- 면 적: 3,468㎡
 - 문척면 죽마리 416-4(2,286㎡), 416-5(1,182㎡)
- 사 업 비: 2,235백만 원(군비)
 - 부지매입: 735백만 원(1,050평 - 평당700,000원)
 - 부지조성: 1,000백만 원
 - 용 역 비: 300백만 원
 - 기타경비: 200백만 원
- 사업내용: 오산 사성암을 찾는 관광객에게 농특산물 판매를 위한
노점상 조성

□ 연도별 추진계획

연도	성과지표(추진계획)	추진율(%)	이행도
2022년 이전			
2023	• 2024년 본예산 예산수립	-	-
2024	• 농림지역을 계획지역 변경 • 부지매입 및 부지조성 실시용역 등	60	추진
2025	• 섬진강 나루 장터 조성	100	완료
2026년 이후	• 먹거리 및 즐기는 관광명소 추진		

□ 예산계획

(단위: 백만 원)

재원	계	기투자	임기 내					임기 후
			2022	2023	2024	2025	2026	
계	2,235				200	2,035		
국비								
도비	-							
군비	2,235				200	2,035		
기타	-							

□ 문제점 및 대책

○ 오섬권 케이블카 사업과 연계하여 사업 추진

⇒ 오산 케이블카 용역 완료 후 사업추진 - 장기검토

○ (2안) 위치 변경 추진

- 3대대 인근 오산케이블카 승강장 인근(구례읍쪽)

- 섬진강 음식특화 마실장 연계 추진(마산면 냉천리)

- 섬진강 대숲길 권역에 대한 관광상품화 추진
- 기 조성된 관광자원과 야간 조명 활용한 주·야간 관광상품 개발
- 전라남도 경관지구 특화사업 공모사업으로 예산 확보

사업구분	신규기추진 <input checked="" type="checkbox"/> <input type="checkbox"/>	예산구분	예산비예산 <input checked="" type="checkbox"/> <input type="checkbox"/>	사업주체	국가 <input type="checkbox"/>
완료시기	임기내 <input checked="" type="checkbox"/> <input type="checkbox"/>	사업비	23(억 원)		전남도 <input type="checkbox"/>
사업부서	문화관광실 (관광정책팀)	실장 강봉길 (2224)	팀장 구자흥 (2224)	구례군 <input checked="" type="checkbox"/>	기타 <input type="checkbox"/>
				주무관 이동현 (2390)	

□ 추진방향

- 섬진강 대숲길에 대한 인지도 개선으로 관광객 증가하고 있으나, 주변 관광자원과의 연계성 부족
- 대숲길 주변 자원과 대숲길 권역에 대한 관광개발 사업을 연계한 주·야간 체류형 관광상품 개발 필요
- 중점경관지구로 지정된 “섬진강 대나무숲길”을 활용한 전라남도 경관지구 특화사업 공모를 통해 사업 추진

□ 사업개요

- 사업기간: 2023. ~ 2025.
- 사업장소: 섬진강 대숲길 일원
- 사업비: 2,353백만원(도비 144, 군비 1,609)
- 사업내용
 - 대숲길 권역에 기 조성된 자원과 주변의 개발중인 관광개발사업을 연계한 관광상품화 추진
 - (기 조성) 대숲길조성, 섬진강야간 경관조명설치, 포토존 설치
 - (추진·계획중인사업)섬진강힐링생태공원, 스카이스피어·바이크, 스마트 복합쉼터, 오산케이블카조성사업, 등
 - 전라남도 경관지구 특화사업 공모를 통해 섬진강 대나무숲길 경관 명소 조성
 - 야간 관광객 유치를 위한 야간 관광상품화 프로그램 운영

□ 연도별 추진계획

연도	성과지표(추진계획)	추진율(%)	이행도
2022년 이전			
2022	• (4분기) 경관지구 조성을 위한 용역 추진	10	정상추진
2023	• (1분기) 전라남도 경관지구 특화사업 공모추진 • (2분기) 공모사업 추진	40	정상추진
2024	• (1분기) 공모사업 추진 • (2분기) 섬진강 대숲길 야간 관광상품 운영	80	정상추진
2025	• (1분기) 공모사업 추진 • (2분기) 섬진강 대숲길 야간 관광상품 운영	100	완료 후 지속추진
2026	• 섬진강 대숲길 야간 관광상품 운영		완료 후 지속추진
2026년 이후	• 섬진강 대숲길 야간 관광상품 운영		완료 후 지속추진

□ 예산계획

(단위: 백만 원)

재원	계	기투자	임기 내					임기 후
			2022	2023	2024	2025	2026	
계	2,353	333	20	600	700	700		
국비								
도비	744	144		180	210	210		
군비	1,609	189	20	420	490	490		
기타								

□ 추진상황

- 섬진강 야간 경관조명 설치(2021) : 1식, 288백만원
- 섬진강 대숲길 포토존 설치(2021) : 2개소 45백만원

□ 기대효과

- 섬진강 대숲길과 주변 관광자원을 연계한 새로운 관광상품 개발
- 야간 관광명소 조성으로 체류형 관광객 유치 활성화 기여

풍수지리학의 대가 도선국사가 구례에 남긴 발자취와 연계한 대한
민국 풍수박물관 조성

사업구분	신 규 ■ 기추진 □	예산구분	예 산 ■ 비예산 □	사업주체	국 가 □
완료시기	임기 내 □ 임기 외 ■	사업비	150(억 원)		전남도 □
사업부서	문화관광실 (문화재팀)	실장 강봉길 (2530)	팀장 김영근 (2225)	구례군 ■	기 타 □
				주무관 김희윤 (2432)	

□ 추진방향

- 우리 군 관내에 풍수지리의 대가 도선국사가 수행하였던 사성암과 금환낙지 명당 운조루가 위치하고 있음.
- 풍수지리 사상을 구례의 관광자원과 접목한 대한민국 풍수박물관을 조성하고자 함.

□ 사업개요

- 사업기간: 2023. 01. ~ 2028. 01.
- 사업장소: 오산 사성암 일원
- 사 업 비: 150억 원(연면적 3,000㎡, 3.3㎡당 약1,500만 원, 토지매입비 별도)
 - 참고사항: 남도의병역사박물관(440억 원, 연면적 8,300㎡, 2018~2025 예정)
 - 시립여수박물관(280억 원, 연면적 6,426㎡, 2018~2024 예정)
 - 담양역사박물관(184억 원, 연면적 4,232㎡, 2020~2025 예정)
- 사업내용: 대한민국 풍수박물관 조성
 - 설립 타당성 확보를 위한 연구용역 실시
 - 문화체육관광부 공립박물관 설립 타당성 사전평가 실시
 - 설립의 목적 및 필요성, 박물관 설립 추진계획 및 운영계획
 - 운영 조직 및 인력 구성계획, 부지 및 시설명세, 자료목록 및 수집계획
 - 박물관 설계 및 건립

□ 세부추진계획

○ 공립박물관 설립 타당성 사전평가 대비 연구용역 실시(2023)

- 근거 : 『박물관 및 미술관 진흥법』 제12조의 2
- 평가시기 : 1년 2회(상반기 1, 하반기 1)

○ 공립박물관 설립 타당성 사전평가 신청(2024)

- 평가항목
 - 설립의 목적 및 필요성
 - 설립 추진계획 및 운영계획
 - 운영 조직 및 인력구성 계획
 - 부지 및 시설 명세
 - 자료의 목록 및 수집계획
- 유의사항 : 통과율 27%, 3회 연속 신청 가능, 4회차는 1년 후 가능

○ 전라남도 지방재정투자심사 신청(2024)

- 전환사업 예산 확보 : 건축비 40%

○ 박물관 설계 공모 및 실시, 전시 콘텐츠 및 인력 확보(2025)

- 유물 확보(구입, 기증 등), 연구인력 충원 등

○ 박물관 건립 공사 추진 및 완공(2026~2028)

□ 추진일정

○ 준비 단계(2022~2023) : 공립박물관 설립 타당성 확보

- 사전 조사 및 연구용역 실시

○ 사전절차 단계(2024)

- 문화체육관광부 공립박물관 설립 타당성 사전평가 실시
- 전라남도 지방재정투자 심사 실시

○ 추진 단계(2025~2028)

- 박물관 설계 공모 및 실시
- 유물, 연구인력 확보 및 전시 구성

○ 완료 단계(2028~) : 개관 및 운영

□ 연도별 추진계획

연도	성과지표(추진계획)	추진율(%)	이행도
2022	• (3분기) 종합계획 수립 • (4분기) 기초자료 확보	10	
2023	• (1분기) 문화체육관광부 사전평가 대비 연구용역 실시 • (3분기) 유물 및 학예연구 인력 확보 추진	20	
2024	• (1분기) 문화체육관광부 사전평가 실시 • (3분기) 지방재정투자심사 실시	40	
2025	• 박물관 설계 공모 및 실시	60	
2026	• 박물관 건립 공사 추진	100	
2026년 이후	• (2028년) 박물관 완공 및 개관		

□ 예산계획

(단위: 백만 원)

재원	계	기투자	임기 내					임기 후
			2022	2023	2024	2025	2026	
계	15,000	0	0	100	1,400	4,500	4,500	4,500
국비	0	0	0	0	0	0	0	0
도비	5,400	0	0	0	0	1,800	1,800	1,800
군비	9,600	0	0	100	1,400	2,700	2,700	2,700
기타	0	0	0	0	0	0	0	0

□ 문제점 및 대책

- 문화체육관광부 공립박물관 예비 타당성 조사 통과율 27%, 구레와 풍수의 관계성, 차별성, 적정성, 전문성 확보가 필수적임.
- 풍수 관련 유물 구입(100% 군비), 학예연구 인력 충원, 부지 확보 등이 이루어져야 예비 타당성 조사를 신청할 수 있음.

섬진강과 서시천을 연결하는 사계절 꽃길 조성으로 주변 환경과 연계한 관광코스 개발과 꽃축제 개최를 통한 지역경제 활력 도모

사업구분	신 규 <input checked="" type="checkbox"/> 기추진 <input type="checkbox"/>	예산구분	예 산 <input checked="" type="checkbox"/> 비예산 <input type="checkbox"/>	사업주체	국 가 <input type="checkbox"/>
완료시기	임기 내 <input checked="" type="checkbox"/> 임기 외 <input type="checkbox"/>	사업비	55(억 원)		전남도 <input type="checkbox"/>
사업부서	산림소득과 (녹지팀)	과장 이성수 (2340)	팀장 홍경식 (2308)	구례군 <input checked="" type="checkbox"/>	기 타 <input type="checkbox"/>
				주무관 김서희 (2554)	

□ 추진방향

- 구례의 아름다운 꽃길을 섬진강, 서시천과 연계하여 확대 조성
- 계절별 특색 있는 꽃길 조성으로 관광객을 유치하여 지역경제 활성화 도모

□ 사업개요

- 사업기간: 2022. ~ 2026.
- 사업장소: 용방 계절꽃단지 ~ 서시천생태공원 ~ 섬진강힐링생태공원(예정) 앞 둔치
- 사업비: 5,550백만 원(군비)
- 사업내용: 구간별 계절꽃단지 조성(23ha)

대상지 전경

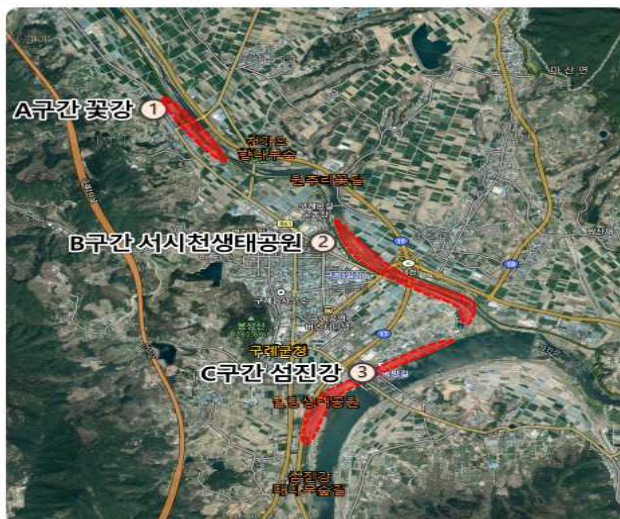

□ 세부 추진계획

《2022~2023》

- 섬진강 꽃길 조성 기본계획 수립 용역 시행
- 용방 서시천변 계절꽃단지 확대 조성
 - (기존) 용방면 사림리 190 일원, 2.7ha, 봄·가을철 개화
 - (확대) 용방면 사림리 753 일원, 5.0ha, 봄·여름·가을철 개화
- 주차장 부지 확보 및 농기계 구입 등 관리체계 구축

《2024》

- 서시천 생태공원과 연결되는 서시천변 꽃길 조성
 - 생태하천 복원사업을 통한 고수부지 조성: 2023년 완료 예정
 - 생태공원 및 고수부지 내 꽃단지 조성: 10ha
- 서시천 꽃길 걷기 행사 개최

《2025~2026》

- 대나무숲길, 힐링생태공원 등 주변 환경과 연계한 섬진강 꽃길 조성
 - 섬진강 뚝방 수국 꽃길(2km) 및 섬진강 둔치 꽃단지(8ha) 조성
- 전시, 공연, 체험행사 등 봄·가을꽃 축제 개최

계절별 도입수종 검토			
구 분	봄	여름	가을
A구간 (빨)	작약, 꽃양귀비	가우라	가우라, 코스모스
B구간 (주, 노, 초)	꽃양귀비, 유채꽃, 안개초, 금영화, 노랑꽃창포, 원추리	금계국, 해바라기	황화코스모스, 해바라기, 국화
C구간 (파, 남, 보)	수레국화, 알리움	코끼리마늘꽃, 천일홍, 수국	천일홍, 벌개미취



□ 연도별 추진계획

연도	성과지표(추진계획)	추진율(%)	이행도
2022년 이전	• 용방 서시천 봄철(유채, 꽃양귀비), 가을철(코스모스) 개화용 계절꽃단지 조성	-	
2022	• (3분기) 종합계획 수립 • (4분기) 기반조성 자원 확보 및 봄철 개화용 종자 파종	10	
2023	• (1분기) A구간 계절꽃단지 확대 조성 • (3분기) A구간 여름철, 가을철 개화용 종자 파종	30	
2024	• (2분기) B구간 기반시설 확충 및 꽃길 조성 • (3분기) B구간 여름철, 가을철 개화용 종자 파종	50	
2025	• (2분기) C구간 기반시설 확충 및 꽃길 걷기 행사 개최 • (3분기) C구간 가을철 종자 파종 및 가을꽃 축제 개최	80	
2026	• (2분기) 조성지 정비 및 봄꽃 축제 개최 • (3분기) 계절별 개화용 종자 파종 및 초화류 식재	100	
2026년 이후	• 보식, 퇴비 살포 등 지속적인 사후관리 실시 • 계절별 꽃 축제 개최	100	

□ 예산계획

(단위: 백만 원)

재원	계	기투자	임기 내					임기 후
			2022	2023	2024	2025	2026	
계	5,550	-	50	1,500	1,000	1,000	1,000	1,000
국비	-	-	-	-	-	-	-	-
도비	-	-	-	-	-	-	-	-
군비	5,550	-	50	1,500	1,000	1,000	1,000	1,000
기타	-	-	-	-	-	-	-	-

□ 추진상황

- 2021. 10. : 서시천 계절꽃단지 봄철 개화용 종자(유채) 파종
- 2022. 6. : 서시천 계절꽃단지 가을철 개화용 종자(코스모스) 파종
- 2022. 8. : 장성 황룡강 꽃강 선진지 견학

□ 문제점 및 대책

○ 부서별 협업 체계 구축 필요

산림소득과	건설과	문화관광실	농업기술센터
<p>▶ 녹지팀</p> <ul style="list-style-type: none"> - 꽃강 디자인 - 꽃길 조성 관리 - 서시천·섬진강 독방 수목 관리 	<p>▶ 복구지원팀</p> <ul style="list-style-type: none"> - 꽃강 조성을 위한 고수부지 조성 및 관리 - 하천 및 시설물 관리 	<p>▶ 관광정책팀</p> <ul style="list-style-type: none"> - 봄·가을 축제 기획 및 추진 	<p>▶ 자원개발팀</p> <ul style="list-style-type: none"> - 육묘 지원 - 야생화 조성 및 관리

- 서시천 하천구역(생태공원 구간) 내 고수부지 조성이 어려움(건설과 의견)
- 기존 형상 유지하며 꽃강 조성 시 상습 침수 및 유실로 사업 실효성 감소
 - ⇒ 고수부지 조성 불가 시 양정배수펌프장 저유지 활용 식재
 - ⇒ 제방 법면 일부 활용 식재

□ 기대효과

- 섬진강과 서시천을 연결하는 구례읍 중심의 새로운 관광거점 조성으로 기억경제 활력 제고
- 다양한 볼거리, 즐길거리 도입으로 관광객 유치를 통해 관광수요 증가

청소년 유동인구가 가장 많은 군청과 경찰서 로터리 사이의 보행 환경을 개선하여 교통 편리성 확보 및 안전한 청춘문화공간 조성

사업구분	신규 ■ 기추진 □	예산구분	예산 ■ 비예산 □	사업주체	국가 □
완료시기	임기 내 ■ 임기 외 □	사업비	(21억 원)		전남도 □
사업부서	환경교통과 (교통행정팀)	과장 윤희근 (2320)	팀장 강건영 (2366)	구례군 ■	기타 □
				주무관 정지윤 (2368)	

□ 추진방향

- 구례 핫플레이스(군청~경찰서)라 불리는 봉성로 먹거리 골목 보행 구간을 개선하여 청소년에게 안전한 보행환경을 제공하고자 함
- 해당 구간의 좁은 노폭에 적치물, 주·정차 차량 등이 혼재하여 보행로 이용에 불편함이 있음
- 구례중앙초·구례여중·구례고·도서관 및 음식점이 밀집된 구간으로 청소년 유동인구가 가장 많은 곳임

□ 사업개요

- 사업기간: 2023. 1. 1. ~ 2025. 12. 31.
- 사업장소: 군청~경찰서 로터리(봉남리 364-1 등)
- 사업비: 2,100백만 원(균특 1,050, 균비 1,050)
- 사업량: 도로구조개선 1식(L=690m)
- 사업내용: 도로구조개선을 통한 교통체계 변경
 - 보행로 구성 요소(블럭) 교체 등 보행 환경 개선
 - 학교, 도서관 및 편의점, 식당이 밀집된 보행로 구간 확장
 - 일방통행로 운영 실시

□ 연도별 추진계획

연도	성과지표(추진계획)	추진율(%)	이행도
2022년 이전			
2022	• (3분기) 보행환경 개선 관계기관 의견 수렴 및 관련법 검토	5%	
2023	• (1분기) 타당성 검토 용역 및 주민공청회 개최 - 보행환경 개선지구 지정 및 사업계획 수립 • (3분기) 보행환경 개선사업 공모사업 신청(도청 안전정책과)	30%	
2024	• (1분기) 보행환경 개선사업 설계용역 • (3분기) 보행환경 개선사업 공사시행	60%	
2025	• (2분기) 보행환경 개선사업 공사 완료	100%	

□ 예산계획

(단위: 백만 원)

재원	계	기투자	임기 내				임기 후
			2022	2023	2024	2025	
계	2,100			100	1,000	1,000	
국비	1,000				500	500	
도비							
군비	1,100			100	500	500	
기타							

□ 기대효과

- 안전한 통학로 확보를 통한 보행 환경 개선
- 청소년 보행인구 증가로 인한 상권 활성화
- 인근 지역 주·정차 난 해소

□ 문제점 및 대책

- 보행환경 개선 및 일방통행 주민반대 시 사업 추진이 어려움
 - 일방통행 교통흐름 시뮬레이션 연구 용역 및 주민공청회 개최
- 교통체계변경으로 인한 차량운행자 불편 증가
 - 교통체증 해결 방안 마련 및 연구
- 공사 기간 내 상권 영업 피해 발생
 - 구간 내 상인 및 주민의 공감과 동의를 얻고 피해를 최소화하는 대책 마련

현황사진



위치도



관내 청소년들이 다 함께 모여 청소년동아리 활동을 알리고 공연에 참여하여 축제활동을 즐길 수 있도록 문화 체험 공간·기회 제공

사업구분	신규 <input checked="" type="checkbox"/> 기추진 <input type="checkbox"/>	예산구분	예산 <input checked="" type="checkbox"/> 비예산 <input type="checkbox"/>	사업주체	국가 <input type="checkbox"/>
완료시기	임기 내 <input checked="" type="checkbox"/> 임기 외 <input type="checkbox"/>	사업비	60백만원		전남도 <input type="checkbox"/>
사업부서	평생교육과 (드림청소년팀)	과장 박춘영 (2112)	팀장 한수영 (2742)	구례군 <input checked="" type="checkbox"/>	기타 <input type="checkbox"/>
				주무관 박지수 (2614)	

□ 추진방향

- 청소년이 주도적으로 청소년문화에 참여하고 조성할 수 있도록 환경 조성
- 구례군 청소년의 올바른 성장을 위한 축하와 격려의 장을 마련하여 청소년의 문화 참여 유도

□ 사업개요

- 기간: 2023. 1. ~ 2026. 12.
- 대상: 구례군에 거주하는 청소년으로 구성된 개인 및 동아리
- 사업비: 60백만원 (군비)
- 주관: 청소년상담복지센터 등 청소년 관련 단체
- 사업내용
 - 관내 청소년 동아리 현황을 반영하여 활동에 적합한 프로그램 구성
 - 댄스 및 밴드 동아리, 개인 버스킹 등 다양한 공연 프로그램 추진
 - 동아리 및 개인의 작품을 전시하고 홍보할 수 있는 공간 마련
 - 구례교육청, 관내 학교, 청소년단체 등과 협조하여 축제 참여유도 및 홍보

□ 연도별 추진계획

연도	성과지표(추진계획)	추진율(%)	이행도
2022	• (3,4분기) 사업계획서 작성	10%	
2023	• (1-2분기) 청소년 축제 일정 및 계획 수립 • (3-4분기) 축제 홍보 및 개최, 23년도 사업 정산	60%	
2024	• (1-2분기) 전년도 결과 반영하여 청소년 대상 선호도 조사 후 청소년 축제 일정 및 계획 수립 • (3-4분기) 청소년 축제 계획 수립 및 축제 홍보·개최	80%	
2025년 이후	• 지속추진	100%	

□ 예산계획

(단위: 백만 원)

재원	계	기투자	임기 내					임기 후
			2022	2023	2024	2025	2026	
계	60	-	-	10	15	15	20	
국비								
도비								
군비	60	-	-	10	15	15	20	
기타								

□ 기대효과

- 구례군 청소년들이 주도적으로 문화를 만들어가며 건강한 민주 시민으로 성장
- 관내 청소년들의 문화 활동을 격려하여 밝고 올바른 청소년 육성에 기여

- 임기 내 전라남도체육대회 개최를 목표로 추진
 - 2022년: 제64회 전라남도 체육대회 유치(2025년 개최)
 - 2023년: 제65회 전라남도 체육대회 유치(2026년 개최)

사업구분	신 규 ■ 기추진 □	예산구분	예 산 ■ 비예산 □	사업주체	국 가 □ 전남도 □ 구례군 ■ 기 타 ■
완료시기	임기 내 ■ 임기 외 □	사업비	23억 원		
사업부서	스포츠산업과 (체육진흥팀)	과장 김용헌 (2190)	팀장 서미선 (2191)	주무관 구 슬 (2198)	

□ 추진방향

- 자연과 호흡하는 치유와 힐링의 관광 스포츠 융복합 체전
- 국립공원 제1호 지리산, 큰 산 아래 전남인 하나로 화합 체전
- 2백만 도민이 하나 되는 생명의 땅 전남, 청정구례 으뜸 체전

□ 대회개요

- 대 회 명: 전라남도체육대회
- 기 간: 매년 4월 중(4일간)
- 사 업 비: 23억 원*(도비 3, 군비 20)+ α
- 참가규모: 22개 시군 15,000명
- 경기종목: 22개 종목
- 주 최: 전라남도체육회
- 연관대회 시기 및 규모

구분	시기	규모	비고(경제효과)
전라남도장애인체육대회	당해 4월중(3일간)	2,000명	2022년부터 변경 (51억)
전라남도 장애인생활체육대회	다음해 9월중(2일간)	2,000명	(34억)
전라남도어르신생활체육대축전	다음해 6월중(2일간)	2,000명	(34억)
전라남도어린이생활체육대축전	다음해 8월중(1일간)	800명	(68백만원)
전라남도 생활체육대축전	다음해 10월중(3일간)	7,000명	(17억85백만원)
기타(프레대회)	전년 대회당 (2일간)	10,000명	10개 대회 (17억)

□ 대회 유치 개요

- 근거: 전라남도종합체육대회 규정 제13조~제14조
- 유치신청 제외 대상 : 최근 7년 이내 대회 개최 시·군*
* (2022년 변경) 대회 유치 주기 제도(군 3번, 시 1번) 폐지

○ 유치신청 제출서류

- 기초자치단체장의 유치보증서
- 각 경기장의 시설현황 및 관람자 수용계획
- 경기장 시설계획과 공인을 필요로 하는 경기장은 중앙종목단체의 경기장 시설 설계에 대한 의견서
- 직접 사용되는 소요예산의 조달방법(연차별 예산 확보 및 집행계획)
- 선수단의 숙박 및 수송과 관련한 계획
- 기타 대회유치와 관련된 사항
- 대회 유치금 3백만원

○ 추진절차

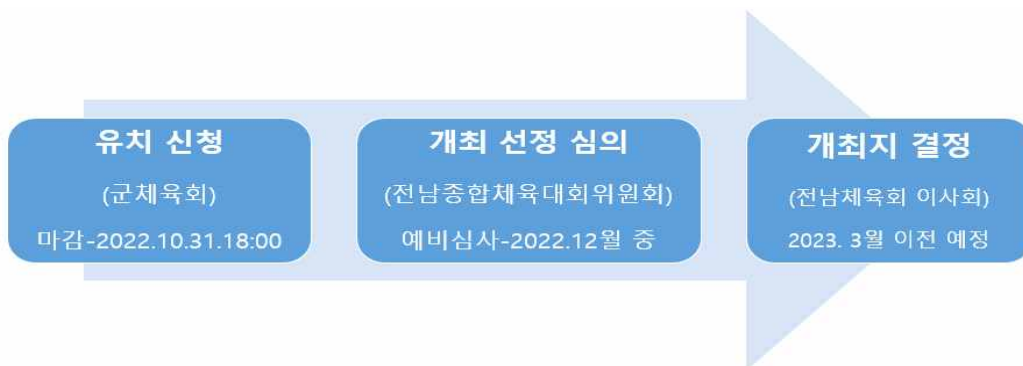

- (예비심사) 전라남도종합체육대회위원회 현장 실사 및 1차 심의
 - 유치신청 서류심사·분석, 유치신청 시·군 의견청취 및 현장실사
- (개최지 결정) 전라남도체육회 이사회에서 최종 결정
 - 재적이사 과반수 출석과 출석이사 과반수 찬성의 결정
 - 다수 시·군 유치신청 시 유치제안 설명회 개최(PPT)

※ 2022년 대회 유치 공고

- 공고 일: 2022. 8. 10.
- 유치신청 마감: 2022. 10. 31.(월) 18:00까지

□ 추진계획

- 기 간: 2022. 8. ~ 2023. 3월.
- 주 관: 구례군체육회
- 추진일정
 - 대회 유치 추진 기본계획 수립: 2022. 8월
 - 대회 유치 업무협약(군↔군의회↔군체육회): 2022. 8월
 - 의회간담회(대회유치 추진계획 설명): 2022. 8월
 - 대회 유치 기획단 구성 운영: 2022. 8월
 - 대회 유치 설명회: 2022. 8월
 - 대회 경기장 전수조사 개보수계획 수립: 2022. 9월
 - 대회 유치 계획 수립: 2022. 9~10월
 - 대회 유치 신청: 2022. 10. 31.(월) 18:00까지
 - 대회 유치 현장실사: 2022. 12월 중 예정
 - 개최지 결정: 2023. 3월 이전 예정

< 대회 유치 계획 수립 내용 >

- ▶ (추진의지) 유치 당위성과 단체장 및 군민들의 유치 의지
- ▶ (조직위 구성 운영) 조직위 구성 및 추진단 운영계획
- ▶ (경기장) 배정 및 개보수계획, 신설경기장 건립 추진계획 타당성 및 사후관리 계획, 주경기장 관람석, 사무공간, 주차장 운영계획
- ▶ (숙박) 숙박업소 현황 및 수용계획, 가격담합에 대한 대책
- ▶ (홍보) 대회 홍보 방안 및 추진계획
- ▶ (재원 확보) 경기장 개보수, 신설, 대회운영비 등 재원 확보 계획
- ▶ (교통) 종목별 경기장 연경 도로망 연계성, 기간중 교통운영계획, 종목 별 경기장 주차장 운영계획
- ▶ (행사 운영) 개·폐회식 운영계획, 내빈 참석 운영계획, 지역축제 등 지역행사 연계 운영계획
- ▶ (스포츠마케팅) 신설 및 개보수 경기장 활용 스포츠마케팅 계획
- ▶ (안전사고 예방) 안전사고 예방 세부계획
- ▶ (자원봉사자 운영) 자원봉사자 확보 및 활용계획
- ▶ (지자체 체육 기여) 실업팀 유지 및 창단 등, 경기장 기반시설 외 타 시설 확충계획, 학교 체육 육성 및 지원에 관한 사항 등
- ▶ (기타) 기타 운영 대응계획

□ 연도별 추진계획

연도	성과지표(추진계획)	추진율(%)	이행도
2022	<ul style="list-style-type: none"> ※ 2022년도 대회 유치 공고 기준 추진계획임 • (3분기) 대회 유치 추진계획 수립 <ul style="list-style-type: none"> - 대회 유치 업무협약(구례군, 구례군의회, 구례군체육회) - 대회 유치 기획단 구성 운영 	100%	
2023	<ul style="list-style-type: none"> - 대회 유치 설명회 - 경기장시설 전수조사 및 결과보고회 - 경기장 개보수계획 수립 - 대회 유치계획 수립 		
2024	<ul style="list-style-type: none"> • (4분기) 대회 유치 신청: 2022.10.31.18:00까지 <ul style="list-style-type: none"> - 대회 유치지원금 납부(300만 원) - 대회 유치 제안설명 자료(PPT) 작성 및 제출 - 대회 유치 현장 실사: 2022. 12월중 예정 (유치 제안설명 청취 및 질의응답, 경기장 현장 확인) 		
2025	<ul style="list-style-type: none"> - 실사단 요청 보완자료 제출 • 다음연도 (1분기) 대회 개최지 결정: 2023. 3월중 예정 <ul style="list-style-type: none"> - 전라남도체육회 이사회 대회유치 제안설명 및 질의응답 - 대회 개최지 결정 		
2026	<ul style="list-style-type: none"> ※ 2022. 12월 중 지방체육회장 선거 		

□ 예산계획

(단위: 백만 원)

재원	계	기투자	임기 내					임기 후
			2022	2023	2024	2025	2026	
계	18,914	7,764	4,300	3,800	750	2,300	0	
국비	6,268	3,838	1,290	1,140				
도비	300					300		
군비	12,346	3,926	3,010	2,660	750	2,000		
기타								

※ 2021. 12월 기준 자료, 추후 경기장 전수조사에 따라 개보수계획 수립 시 변경될 수 있음

□ 추진상황

- 2021년 대회 유치 도전: 실패(2023년, 완도군)
- 2022년 대회 유치 도전: 실패(2024년, 영광군)

□ 문제점 및 대책

○ 대회 유치 주기 제도 폐지, 시 단위 경합 우려

- 대회 유치 주기 제도(군 단위 3번, 시 단위 1번) 폐지
- 시 단위 대회 유치 경합 예상: 광양시(2025년 통합30주년 기념)
- 해를 거듭할수록 시 단위의 대회 유치 경쟁 치열 예상: 목포시 등
- ☞ 우리 군만의 특별한 메리트 및 비교 우위자원 발굴 제안

○ 정치적·인적자원 변화 시기, 새로운 도체육회 이사진 인적 교류 네트워크 구축 및 지속적인 인적 관리 필요

- 2022. 12. 15.(목): 광역시·도 체육회장 선거
- 2022. 12. 22.(목): 시·군·구 체육회장 선거
- ☞ 대회 유치활동 소요예산: 50백만원~100백만원

○ 관광산업(숙박, 음식) 시설 노후화, 숙박업 시설 대부분 열악

- 관광산업 전반의 점검과 노후 시설 개보수사업 지원 필요
- ☞ 숙박업 등 노후시설 개보수사업 준비 지원

○ 종목별 공승인 규격 경기장 확보 및 부대시설 정비

- 종목별 경기장 규격 및 주변 부대시설(주차장) 전수조사 개보수계획 수립 정비 필요
- ☞ 경기장 전수조사에 따라 단계별 개보수계획 수립 예산 요청

○ 지난해 실사단 요청사항 대책 필요: 실외 경기(테니스) 우천 시 대책

- ☞ 종목단체의 의견수렴 대책 강구
- ※ 구레테니스장의 실내테니스코트화 사업: 건폐율 문제로 불가, 대안 강구

□ 기대효과

- (경제효과) 20,553백만원(대회 5,100, 기타대회 15,453)
- 체육시설 및 관광산업 시설 개보수 및 확충 등 재정비

구례읍(누룩실재) ~ 견두산 ~ 산동 밤재 구간 MTB코스 개발 및 전국대회 유치로 산림레포츠 활성화에 기여

사업구분	신규 ■ 기추진 □	예산구분	예산 ■ 비예산 □	사업주체	국가 □
완료시기	임기 내 □ 임기 외 ■	사업비	30(억 원)		전남도 □
사업부서	산림소득과 (산림개발팀)	과장 이성수 (2340)	팀장 이명호 (2249)	구례군 ■	기타 □
				주무관 여인구 (2752)	

□ 추진방향

- 산악자전거 외 복합적인 산림레포츠 단지 조성 검토
- 숲길 이용자와의 충돌이 발생치 않도록 노선계획 수립

□ 사업개요

- 사업기간: 2025년 ~ 2027년
- 사업장소: 구례읍(누룩실재) ~ 견두산 ~ 산동 밤재
- 사업비: 3,000백만원(도비 1,500, 군비 1,500)
- 사업내용
 - 기존 임도 및 등산로와 연계하여 순환형 MTB코스 조성
 - 균유림을 활용한 BMX경기장 및 다운힐·크로스컨트리 등 난이도별 코스 조성
 - 조성 후 대회 유치 및 MTB 외 산림레포츠시설 추가 검토
- 기타사항
 - 광의 지초봉 산악자전거조성사업과 연계하여 추진 완료코자 함

□ 연도별 추진계획

연도	성과지표(추진계획)	추진율(%)	이행도
2022년 이전			
2022	• (4분기) 광의 지초봉 산악자전거 설계용역 및 조성계획 승인	10	
2023	• (1~4분기) 광의 지초봉 산악자전거 조성사업 추진(1차년도) •	30	
2024	• ((1~4분기) 광의 지초봉 산악자전거 조성사업 추진(2차년도) • (2분기) 전남도 예산신청 및 심의(견두산 MTB조성사업)	50	지초봉MTB 조성사업완료
2025	• (1분기) 기본계획 및 타당성평가 용역 추진 • (2분기) 실시설계용역 추진 • (4분기) 산림레포츠시설 조성계획 승인 신청	60	
2026	• 견두산 MTB조성사업 1차년도 사업 추진 •	80	
2026년 이후	• 견두산 MTB조성사업 2차년도 사업 추진 •	100	견두산MTB 조성사업완료

□ 예산계획(견두산MTB조성사업)

(단위: 백만 원)

재원	계	기투자	임기 내					임기 후
			2022	2023	2024	2025	2026	
계	3,000	-	-	-	-	200	1,800	1,000
국비	-	-	-	-	-	-	-	-
도비	1,500	-	-	-	-	100	900	500
군비	1,500	-	-	-	-	100	900	500
기타	-	-	-	-	-	-	-	-

□ 문제점 및 대책

- 광의 지초봉 산악자전거 코스 조성사업 완료 후 예산신청
- 능선부 산지훼손을 최소화할 수 있는 방안 강구

계획노선도

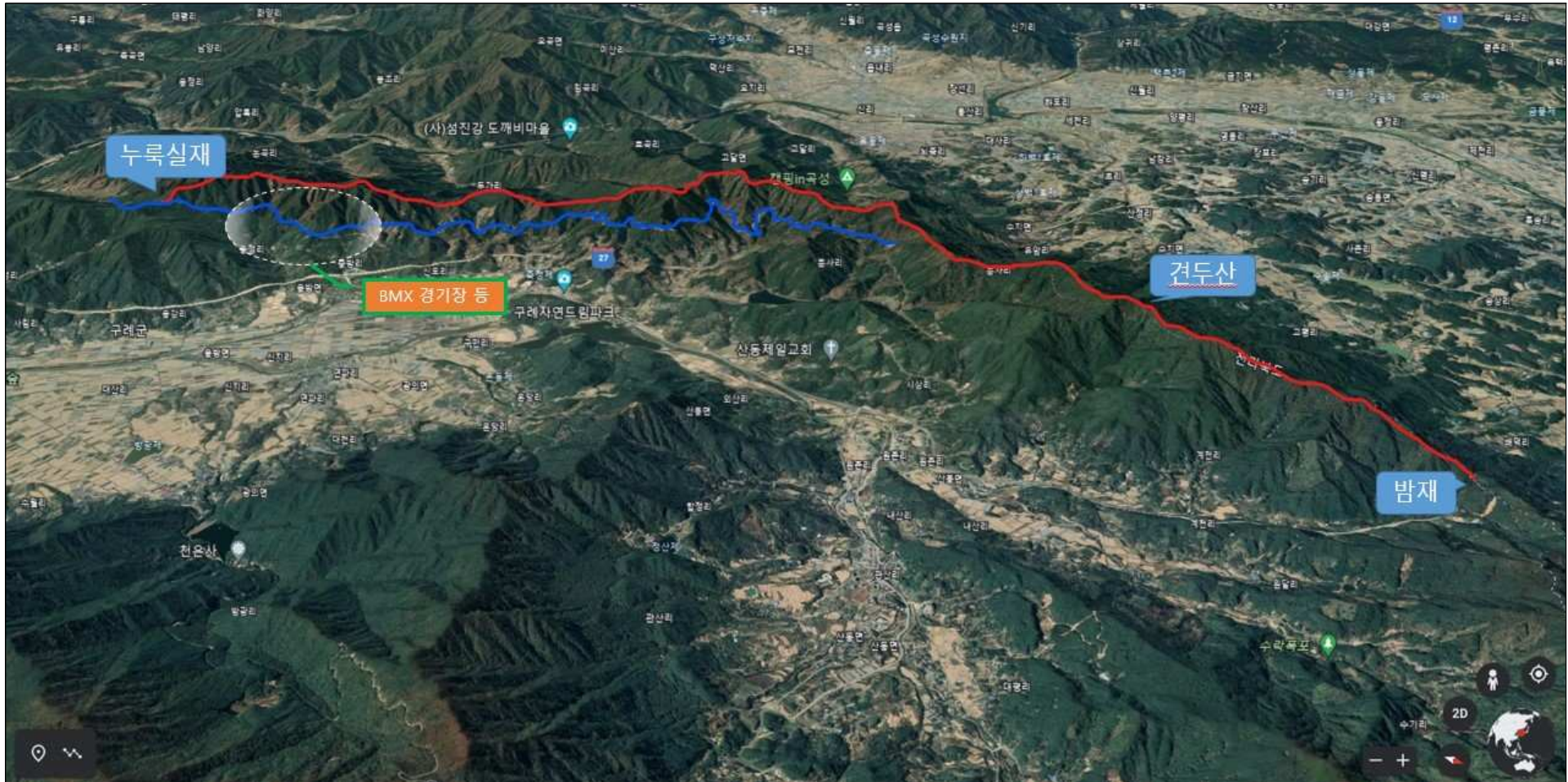

————— 전체 노선도
 ————— 임도

구만제 수변 공원 등 숲길과 연계된 블루존웨이 개발로 남녀노소 부담없이 즐길 수 있는 숲산책로 코스 개발

사업구분	신규 <input checked="" type="checkbox"/> 기추진 <input type="checkbox"/>	예산구분	예산 <input checked="" type="checkbox"/> 비예산 <input type="checkbox"/>	사업주체	국가 <input type="checkbox"/>
완료시기	임기 내 <input checked="" type="checkbox"/> 임기 외 <input type="checkbox"/>	사업비	10(억 원)		전남도 <input type="checkbox"/>
사업부서	산림소득과 (산림개발팀)	과장 이성수 (2340)	팀장 이명호 (2249)	주무관 여인구 (2752)	구례군 <input checked="" type="checkbox"/>
					기타 <input type="checkbox"/>

□ 추진방향

- 남녀노소 부담없이 즐길 수 있는 생활권 산책 숲길 조성
- 단순 걷기뿐만 아니라 요가·명상 등의 프로그램 반영

□ 사업개요

- 사업기간: 2023년 ~ 2025년
- 사업장소: 서시천 ~ 구만제 구간 등
- 사업비: 1,000백만원(도비 500, 군비 500)
- 사업내용
 - 지리산둘레길 및 이순신백의종군로, 구만제오토캠핑장·수변공원, 치즈랜드 등과 연계한 걷기코스 조성
 - 수변데크시설, 안전 및 편의시설 설치, 주변 경관·명상숲 조성
- 기타사항
 - 숲길 정비 등 운영·관리, 숲길체험 및 탐방 프로그램 운영 등
 - 단순 걷기뿐만 아니라 요가 등 치유프로그램·음식 등과 연계검토

□ 연도별 추진계획

연도	성과지표(추진계획)	추진율(%)	이행도
2022년 이전		-	
2022	• 노선계획 수립 및 산주동의 등	-	
2023	• (1분기) 설계용역 추진 • (2분기) 1차년도 사업 추진	30	
2024	• (1분기) 설계용역 추진 • (2분기) 2차년도 사업 추진	60	
2025	• (1분기) 설계용역 추진 • (2분기) 3차년도 사업 추진	100	

□ 예산계획

(단위: 백만 원)

재원	계	기투자	임기 내					임기 후
			2022	2023	2024	2025	2026	
계	1,000	-	-	400	400	200	-	-
국비	-	-	-	-	-	-	-	-
도비	500	-	-	200	200	100	-	-
군비	500	-	-	200	200	100	-	-
기타	-	-	-	-	-	-	-	-

□ 기대효과

- 접근성이 용이한 생활권 숲길 조성으로 산림휴양서비스 향상
- 연기암길, 상생의길 등과 더불어 걷기 좋은 블루존웨이 명소화

2050 탄소중립 대응계획 수립 및 환경정책 사업 확대에 따라 실효성 있는 지역정책 추진으로 탄소중립 실천 선도도시 조성

사업구분	신규 <input type="checkbox"/> 기추진 <input checked="" type="checkbox"/>	예산구분	예산 <input checked="" type="checkbox"/> 비예산 <input type="checkbox"/>	사업주체	국가 <input type="checkbox"/> 전남도 <input type="checkbox"/> 구례군 <input checked="" type="checkbox"/> 기타 <input type="checkbox"/>
완료시기	임기 내 <input checked="" type="checkbox"/> 임기 외 <input type="checkbox"/>	사업비	156(억 원)		
사업부서	환경교통과 (환경관리팀)	과장 윤효근 (2320)	팀장 김학권 (2151)	주무관 문희주 (2328)	

I 추진방향

- 2050년 탄소중립을 목표로 지역별 특성을 고려한 온실가스 감축 및 기후변화 적응정책을 포괄하는 기후변화 대응계획 수립
- 대기환경 개선을 위해 환경분야 보조사업 지원 확대에 따라 체계적인 탄소중립 선도도시 이행 기반 마련

II 사업개요

1 2050 탄소중립을 위한 구례군 기후변화 대응계획 수립 용역

- 용역기간: 2023. 1. ~ 2023. 12.
- 사업비: 100백만 원(군비)
- 공간적 범위: 구례군 전역
- 시간적 범위: 2023 ~ 2032년(10년) / 2050년(탄소중립)
- 사업내용
 - 2050 구례군 탄소중립 이행을 위한 비전과 목표 전략 수립
 - 계획기간(2023~2032년)의 온실가스 감축을 위한 세부실천 방안 마련
 - 지역 특성을 고려한 온실가스 감축 및 기후변화 적응정책 포괄계획 수립
 - 국가계획 및 전라남도 계획과 연계한 구례군 기후변화 대응계획 수립

② 운행자동차 배출가스 저감정책 추진

- 사업기간: 2022. ~ 2026.(5년)
- 사업비: 3,180백만 원(국비 1,884, 군비 1,296)
 - 조기폐차: 2,460백만 원(국비 1,476, 군비 984)
 - LPG 신차구입지원: 240백만 원(국비 120, 군비 120)
 - 건설기계엔진교체: 480백만 원(국비 288, 군비 192)
- 사업량: 1,800대(조기폐차 1,650, LPG화물 120, 건설기계 30)
- 사업대상: 배출가스 5등급 경유자동차 또는 2005년 이전 배출허용기준을 적용하여 제작된 도로용 3종 건설기계
- 사업내용: 노후경유차 조기폐차 및 신차구입, 엔진교체 지원 등
- 지원금액: 상한액 및 지원율에 따라 차등 지급
 - 조기폐차: 300 ~ 4,000만 원
 - LPG 신차구입지원: 200만 원/대
 - 건설기계엔진교체: 900 ~ 2,000만 원

③ 기후변화 및 미세먼지 대응정책 추진

- 사업기간: 2022. ~ 2026.(5년)
- 사업비: 222백만 원(국비 27, 도비 59, 군비 136)
 - 친환경보일러: 24백만원(도비7, 군비 17)
 - 저녹스보일러: 32백만원(국비 19, 군비 13)
 - 비산업 온실가스 진단: 16백만원(국비 8, 군비 8)
 - 대기오염측정망 운영: 150백만원(도비 52, 군비 98)
- 사업량: 250대, 2식
 - 보일러: 250대(친환경 30, 저녹스 220)
 - 기 타: 2식(비산업 온실가스진단 1식, 대기오염측정망 1식)
- 사업내용: 온실가스 감축, 미세먼지 및 대기오염 저감사업 추진
- 지원금액
 - 친환경보일러: 800천 원/대
 - 저녹스보일러: 저소득층 600천 원/대, 일반 100천 원/대

④ 친환경자동차 민간 보급 정책 추진

- 사업기간: 2022. ~ 2026.(5년)
 - 사업비: 5,795백만 원(국비 3,035, 도비 525, 군비 2,235)
 - 전기승용: 3,375백만 원(국비 1,500, 도비 375, 군비 1,500)
 - 전기화물: 2,150백만 원(국비 1,400, 도비 150, 군비 600)
 - 전기이륜: 270백만 원(국비 135, 군비 135)
 - 사업량: 500대(승용 250, 화물 100, 이륜 150)
 - 사업대상: 구례군에 주소를 둔 군민, 법인 및 기관 등
 - 사업내용: 쾌적한 대기환경 조성을 위하여 환경친화적인 전기자동차 구매자에게 보조금 지원
 - 지원금액
 - 전기승용: 530 ~ 1,450만 원(차종별 차등지원)
 - 전기화물: 1,505 ~ 2,533만 원(차종별 차등지원)
 - 전기이륜: 85 ~ 300만 원(차종별 차등지원)
- ※ 보조금 지원 금액은 2022년 기준으로, 전기자동차 보급사업 지침 변경 시 국·도·비 보조금 상이할 수 있음

⑤ 친환경자동차 완속충전기 설치 지원사업 [신규]

- 사업기간: 2023. ~ 2026.(4년)
- 사업비: 360백만 원(도비 108, 군비 252)
- 사업량: 120기
- 사업대상: 구례군에 주소를 둔 군민, 법인 및 기관 등
- 사업내용: 친환경자동차 보급 확대에 따른 비공용 완속충전기 설치 지원
- 지원단가

(단위 : 만 원)

벽부형 또는 스탠드형	휴대용	
	과금형 충전기	콘센트 설치비
130	40	20

※ 충전기 설치 보조금은 지원 간 최대 지원금을 말하며, 보조금 한도를 초과하여 발생한 충전기 설치비용은 지원신청자가 부담

⑥ 친환경자동차 급속충전기 구축 지원사업

- 사업기간: 2023. ~ 2026.(4년)
- 사업량: 40기
- 사업대상: 공공시설 주차장(지자체, 공공기관 등)
- 사업내용: 친환경자동차 보급 확대에 따른 공용 급속충전기 설치 지원
- ※ 한전 및 환경부 공용 전기차 구축사업 수요 신청 시, 협업 하에 구축 확대 예정

⑦ 탄소중립 생활실천 우수아파트 경진대회 [신규]

- 사업기간: 2023. ~ 2026.(4년)
- 사업대상: 50세대 이상 공동주택(아파트)
- 사업내용: 구례군 내 공동주택에 대하여 에너지사용량 절감(전기·가스·수도 등), 탄소포인트제 가입률 등의 자발적인 온실가스 감축에 따른 평가 후 시상
- 평가항목: 2개 분야, 6개 항목(100점 만점)

① 온실가스 저감분야(60점)
• 전기사용량 감축률(30), 상수도사용량 감축률(10), 가스사용량 감축률(20)
② 탄소중립 생활실천분야(40점)
• 탄소포인트제 가입률(20), 온실가스 가정진단 참여율(10), 음식물쓰레기 배출량 감축률(10)

- 시상금액: 20백만 원(도비5, 군비15)
- 단지 내 전등 LED 교체, 공동사용 공간 절수·절전용품 설치 등 탄소중립 생활 실천 지원
- 진행방법

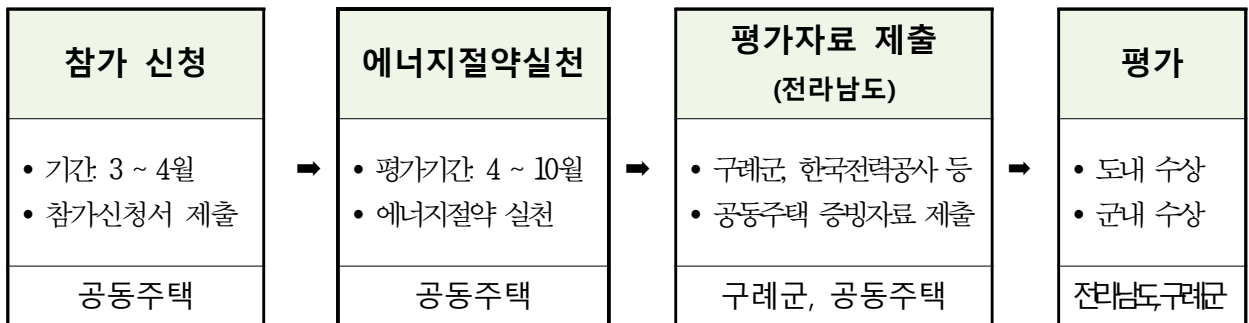

⑧ 신재생에너지 구축 지원사업

- 사업기간: 2022. ~ 2026.(5년)
- 사업대상: 구례군에 주소를 둔 주민
- 사업량: 1,119개소(융복합지원 944, 주택지원 175)
- 사업비: 6,025.8(국비 2,874, 도비 322.3, 군비 1,628.4, 기타 1,201.1)
- 사업내용
 - 융복합지원: 주택, 상가, 공공 등의 복합지원대상에 태양광·열 등 2종 이상의 신재생에너지원을 융합하여 마을 단위로 보급지원(공모사업)
 - 주택보급지원: 단독주택, 주택소유예정자 등에 태양광·열 등 신재생에너지 설비 설치비 지원(태양광 3kw 기준: 5.2백만 원/개소)

Ⅲ 사업별 추진 계획 (2022~2026)

① 2050 탄소중립을 위한 구례군 기후변화 대응계획 수립 용역

- 구례군 기후변화 대응계획 연구용역 (2023년 상반기)
 - 용역기간: 2023. 1. ~ 2023. 12. (12개월)

② 운행자동차 배출가스 저감정책 추진

- (1분기) 노후경유차 조기폐차 및 신차구입, 엔진교체사업 공고
- (2~4분기) 사업 지원신청서 접수 및 대상자 선정, 보조금 지급

③ 기후변화 및 미세먼지 대응정책 추진

- (1분기) 보일러 사업 공고, 비산업 온실가스 진단
- (2~4분기) 사업 지원신청서 접수 및 대상자 선정, 보조금 지급
- (연 중) 대기오염측정망 운영

④ 친환경자동차 민간 보급 정책 추진

- (1분기) 전기자동차 민간 보급사업 공고
- (2~4분기) 사업 지원신청서 접수 및 대상자 선정, 보조금 지급

⑤ 친환경자동차 충전기 구축 지원사업

- (1분기) 전기자동차 완속충전기 보급사업 공고
- (2~4분기) 사업 지원신청서 접수 및 대상자 선정, 보조금 지급

⑥ 탄소중립 생활실천 우수아파트 경진대회

- (1분기) 탄소중립 생활실천 우수아파트 경진대회 알림 및 참가신청서 제출
- (2~4분기) 공동주택별 에너지 절약 실천 및 사용량 제출
- (4분기) 실적 평가 및 시상

⑦ 신재생에너지 구축 지원사업

- (1분기) 신재생에너지 구축 지원사업 계획 수립 및 대상자 선정
- (2~4분기) 사업 추진 및 설치확인 후 사업비 지급

IV 예산계획

(단위: 백만 원)

재 원	계	기투자	임기 내					임기 후
			2022	2023	2024	2025	2026	
계	21,533	5,956.2	4,537	4,919	2,035	2,039.6	2,046.2	-
국 비	10,926.2	3,107.2	2,347	2,483	996	996	997	-
도 비	1,300.5	280.2	254	295	156.4	156.9	158	-
군 비	7,583.1	2,046.7	1,454.7	1,601	825.6	826.9	828.2	-
기 타	1,723.2	522.1	481.3	540	57	59.8	63	-

V 추진상황 (2022년 상반기)

- 전기자동차 민간 보급 현황: 57대(승용 27, 화물 10, 이륜 20)
- 운행차 배출가스 저감사업 지원 현황: 218대 (조기폐차 202, LPG신차 16)
- 기후변화 및 미세먼지 저감사업 지원 현황: 48대(친환경 5, 저녹스 43)
- 신재생에너지 구축 지원 현황: 290개소(융복합 259, 주택지원 31)

VI 기대효과

- 기후변화 대응을 위한 추진체계 마련에 따라 2050 탄소중립 실현
- 환경정책 사업 확대에 따라 대기오염물질 저감으로 쾌적한 생활환경 조성과 주민 건강 보호
- 일상생활 속 온실가스 감축활동으로 탄소중립에 대한 주민 인식 제고 및 저탄소 소비문화 확산

농어촌버스를 저상 전기버스로 전환함으로써 안전하고 환경 친화적인 삶의 기반시설 확충을 통해 탄소중립 청정 으뜸도시 실현

사업구분	신규 기추진 <input checked="" type="checkbox"/> <input type="checkbox"/>	예산구분	예산 비예산 <input checked="" type="checkbox"/> <input type="checkbox"/>	사업주체	국가 <input type="checkbox"/>
완료시기	임기 내 <input type="checkbox"/> 임기 외 <input checked="" type="checkbox"/>	사업비	80(억 원)		전남도 <input type="checkbox"/>
사업부서	환경교통과 (교통행정팀)	과장 윤효근 (2320)	팀장 강건영 (2366)	구례군 <input checked="" type="checkbox"/>	기타 <input type="checkbox"/>
				주무관 유광재 (2367)	

추진방향

- 농어촌버스 운수회사의 저상 전기버스 구입 지원

사업개요

- 사업기간: 2023 ~ 2040
- 사업대상: (합)구례여객운수사
- 사업량: 18대
- 사업비: 7,920백만원(※2022년 기준)
 - ※'22년 기준 해당 사업비: 440백만 원(국 45, 도 22.5, 군 272.5, 자 100)
- 사업내용: 2023년부터 매년 1대씩 저상버스(전기버스)로 교체

연도별 추진계획

연도	성과지표(추진계획)	추진율(%)	이행도
2022년 이전			
2022	• (3분기) 종합계획 수립 • (4분기) '23년도 본예산 군비반영 및 국비신청	0	정상추진
2023	• (2분기) 보조금교부결정 및 사업비집행 • (4분기) '24년도 본예산 군비반영 및 국비신청	6	"
2024	• (2분기) 보조금교부결정 및 사업비집행 • (4분기) '25년도 본예산 군비반영 및 국비신청	11	"
2025	• (2분기) 보조금교부결정 및 사업비집행 • (4분기) '26년도 본예산 군비반영 및 국비신청	17	"
2026	• (2분기) 보조금교부결정 및 사업비집행 • (4분기) '27년도 본예산 군비반영 및 국비신청	22	"
2026년 이후	• 사업 잔여대수 14대 분에 대한 사업비확보 및 집행	100	완료 후 계속추진

□ 예산계획

(단위: 백만 원)

재원	계	기투자	임기 내					임기 후
			2022	2023	2024	2025	2026	
계	7,920	0	0	440	440	440	440	6,160
국비	810	0	-	45	45	45	45	630
도비	405	0	-	22.5	22.5	22.5	22.5	315
군비	4,905	0	-	272.5	272.5	272.5	272.5	3,815
기타	1,800	0	-	100	100	100	100	1,400

□ 문제점 및 대책

○ 문제점

- 여행 선호지 변화, 서울~성삼재 직행버스 운행, 100원 택시운행, 지속적인 인구 감소 및 자가용 증가 등으로 인해 운수회사의 자부담 능력(대당 1억 원) 결여로 사업 지속추진 불확실

○ 대책

- 보조금(국·도비)을 지원받으면 운수회사의 자부담 의무가 발생하므로, 회사의 자부담 능력결여 시 보조 없이 군비로 사업수행
- 구레여객을 구레군이 인수하여 직접 운영(공영제)
※ 인수금액 및 향후 운영비 등의 파악을 위해 선 용역 시행

지역 쇠퇴를 사전에 예방할 수 있도록 특화자원 및 인적자원을 활용하여 생활SOC 확충과 기반시설을 정비하고, 주민역량강화를 통한 일자리창출 및 공동체 활성화에 기여하고자 함

사업구분	신규 ■ 기추진 ■	예산구분	예산 ■ 비예산 □	사업주체	국가 □
완료시기	임기 내 ■ 임기 외 ■	사업비	590억 원		전남도 □
사업부서	안전도시과 (도시재생팀)	과장 김경모 (2113)	팀장 정길 (2395)	구례군 ■	기타 □
				주무관 오정표, 정광석, 고주현 (2356, 2408, 2363)	

□ 추진방향

- 「도시재생 활성화 및 지원에 관한 특별법」에 따라 체계적인 사업 추진
- 활성화계획에 따라 단위사업 및 세부사업 연차별 추진

□ 사업개요

구분	기간	위치	사업비(억 원)			사업내용
			계	국비	지방비	
계			590	330	260	
일련 근린형	2019. ~ 2023. (5년간)	구례읍 구례1길 45-6 일원	150	80	70	통합어울림센터 조성, 집수리지원, 골목길정비, 스마트안심거리, 역사문화사업 창업공간 조성 및 주민 역량강화 등
중심 시가지형	2021. ~ 2025. (5년간)	구례읍 5일시장 작은길 20 일원	274	150	124	삼대플랫폼, 어울림센터, 집수리지원사업, 골목길 정비, 삼대어울림한마당, LH행복주택, 현장지원센터 운영, 주민역량강화 등
특화 재생형	2023. ~ 2026. (4년간)	구례읍 봉남길 8 일원	166	100	66	이음센터, 집수리지원, 골목길 정비, 공원 및 포켓 텃밭, 도로확장, 마을주차장, 현장지원센터 운영, 주민 역량강화 등

□ 연도별 추진계획

연도	성과지표(추진계획)	추진율(%)	이행도
2022년 이전	<ul style="list-style-type: none"> (일반근린형) 통합어울림센터 착공 (중심시가지형) LH주택공사 위수탁 체결 및 어울림센터 부지 매입 	10	
2022	<ul style="list-style-type: none"> (3분기)(중심시가지형) 집수리사업 추진 (3분기)(특화재생형) 종합계획 수립 (4분기)(일반근린형) 세포마켓 부지 매입 (4분기)(중심시가지형) 삼대삼미플랫폼 및 어울림센터 실시설계 (4분기)(특화재생형) 공모사업 신청 	20	
2023	<ul style="list-style-type: none"> (1분기)(일반근린형) 통합어울림센터 준공 및 그때그날기록관 착공 세포마켓 및 복합주차장 착공 (1분기)(중심시가지형) 삼대어울림한마당 주차장 실시설계 (2분기)(중심시가지형) 삼대삼미플랫폼 및 어울림센터 착공 (2분기)(특화재생형) 사업부지 확보 (3분기)(특화재생형) 노후주택 정비 및 도시재생대학 운영 (4분기)(일반근린형) 그때그날기록관 준공 및 전체사업 완료 (4분기)(중심시가지형) 삼대어울림한마당 주차장 착공 	50	
2024	<ul style="list-style-type: none"> (2분기)(특화재생형) 주민 포켓쉼터 조성, 소방시설 설치 (3분기)(특화재생형) 구레이음센터 착공 (4분기)(중심시가지형) 삼대삼미플랫폼 및 삼대어울림한마당 주차장 준공 	70	
2025	<ul style="list-style-type: none"> (3분기)(특화재생형) 공원 및 마을주차장 조성 (4분기)(중심시가지형) 어울림센터 준공 및 전체 사업 완료 	80	
2026	<ul style="list-style-type: none"> (2분기) 소방도로 확충 (4분기) 구레이음센터 준공 및 전체사업 완료 	100	

□ 예산계획

(단위: 백만 원)

재원	계	기투자	임기 내					임기 후
			2022	2023	2024	2025	2026	
계	59,000	10,147	9,203	15,729	15,902	6,619	1,800	
국비	33,000	5,105	4,056	9,647	9,761	3,931	500	
도비	3,333	921	412	400	800	500	300	
군비	22,667	4,121	4,735	5,682	5,341	1,788	1,000	
기타								

□ 추진상황

○ 일반근린형

- 2019. 4.: 사업 선정 및 집수리지원사업 착공
- 2020. 3.: 도시재생활성화계획 승인 및 고시
- 2020. 6.: 그때그날기록관 사업 착수 및 주민역량강화 추진
- 2020. 7.: 통합어울림센터 실시설계 착수
- 2020. 12.: 스마트안심가로 및 셉테드 골목길 착공
- 2021. 12.: 스마트안심가로 및 셉테드 골목길 준공
- 2022. 3.: 통합어울림센터 착공
- 2022. 7.: 도시재생활성화계획 변경(안) 주민공청회 개최

○ 중심시가지형

- 2020. 12.: 공모사업 선정
- 2021. 5.: 도시재생활성화계획 승인 및 고시
- 2021. 6.: 집수리지원사업 착공
- 2021. 8.: 도시재생현장지원센터 운영
- 2021. 12.: LH 위·수탁 협약체결
- 2022. 3.: 구레어울림센터 토지보상
- 2022. 7.: 위수탁 시설물(삼대플랫폼, 어울림센터) 공공건축 사전검토

□ 기대효과

- 지역특화자원을 활용한 도시재생으로 일자리창출 등 지역경제 활성화
- 시설집약을 통한 압축도시와 주거지재생으로 생활환경 및 주거복지 증진

구례읍 중심을 가로지르는 백련천의 도심하천기능을 복원하고, 주변 주거지, 로컬 맛집 등과 어울리는 생활문화공간으로 만들어 인구 확산과 지속가능한 도시환경을 구축하고자 함

사업구분	신규 ■ 기추진 □	예산구분	예산 ■ 비예산 □	사업주체	국가 □
완료시기	임기 내 ■ 임기 외 □	사업비	20(억 원)		전남도 □
사업부서	안전도시과 (도시경관팀)	과장 김경모 (2113)	팀장 최준섭 (2351)	구례군 ■	기타 □

□ 추진방향

- 구례군의 중심인 구례읍내 투어 관광 활성화와 지역민의 주거환경 개선을 위해 구례읍 중심을 관통하는 백련천 환경 개선 필요
- 백련천 주변 담장을 활용한 벽화갤러리 및 담장을 활용한 문화 예술로드 조성

□ 사업개요

- 사업기간 : 2022. 8. ~ 2023. 12.
- 위 치 : 구례읍 봉북리 600-1번지 일원
- 내 용 : 담벼락 갤러리 L=1.6km
- 사 업 비 : 2,000백만 원(기금 2,000)

□ 연도별 추진계획

연도	성과지표(추진계획)	추진율(%)	이행도
2022	<ul style="list-style-type: none"> • (2분기) 지방소멸대응기금 공모 신청 • (3~4분기) 지방소멸대응기금 예산확보 및 설계 착수 	20	
2023	<ul style="list-style-type: none"> • (1분기) 설계 완료 • (2~4분기) 사업 착수 및 완료 	100	

□ 예산계획

(단위: 백만 원)

재원	계	기투자	임기 내					임기 후
			2022	2023	2024	2025	2026	
계	2,000		1,100	900				
국비	2,000		1,100	900				

□ 기대효과

- 생태환경 개선과 백련천 공간을 통한 구례읍만의 새로운 랜드마크 조성으로 생태문화로드 조성으로 관광활성화 기여

지구단위종합복구사업을 통해 재해를 대비한 인프라 확충으로 안전한 생활환경 및 수해 걱정 없는 도시환경을 조성

사업구분	신 규 <input type="checkbox"/> 기추진 <input checked="" type="checkbox"/>	예산구분	예 산 <input checked="" type="checkbox"/> 비예산 <input type="checkbox"/>	사업주체	국 가 <input type="checkbox"/>
완료시기	임기 내 <input checked="" type="checkbox"/> 임기 외 <input type="checkbox"/>	사업비	1,774(억 원)		전남도 <input type="checkbox"/>
사업부서	건설과 (수해복구팀)	과장 양동필 (2406)	팀장 한기태 (2684)	구례군 <input checked="" type="checkbox"/>	기 타 <input type="checkbox"/>
				주무관 서계원 (2685)	

□ 추진방향

- 피해지역에 대한 종합복구사업 추진으로 항구적 수해 예방
- 2023년 우기 전까지 완료 될 수 있도록 신속 추진

□ 사업개요

- 사업기간: 2020. 10. ~ 2023. 8.
- 사업장소: 구례읍 · 문척 · 간전 · 토지 · 마산면 일원
- 사 업 비: 177,358백만 원
 - 배수펌프장 116,043, 지방하천 41,032, 소하천 20,283
- 사업내용
 - 배수펌프장 7개소(죽연, 구성, 월평, 냉천, 사도, 안촌, 봉소) 및 고지배수로(간전) 1개소
 - 지방하천 2개소(서시천, 백연천)
 - : 하천정비 4.58km, 교량 2개소, 배수구조물 28개소
 - 소하천 5개소(봉서천, 죽연천, 구성천, 전천천, 월평천)
 - : 하천정비4.971km, 교량 28개소, 배수구조물 37개소

□ 연도별 추진계획

연도	성과지표(추진계획)	추진율(%)	이행도
2022년 이전	• 2020. 9.: 구례군 지구단위종합복구사업 확정(행정안전부)	0	-
	• 2021. 8.: 중앙(행정안전부) 사전심의 완료	5	정상추진
	• 2021. 12.: 실시설계 용역 완료	10	정상추진
	• 2021. 11. ~ 12.: 소하천 5개소(4개 지구) 공사 착공	12	정상추진
	• 2021. 12.: 배수펌프장 7개소 공사 착공	15	정상추진
2022	• (1분기) 2022. 1. ~ 2.: 지방하천 2개소(3개 지구) 공사 착공	17	정상추진
	• (2분기) 2022. 6.: 지구단위종합복구사업 전체 공정율 20%	25	정상추진
	• (3분기) 2022. 9.: 지구단위종합복구사업 전체 공정율 40%	50	정상추진
	• (4분기) 2022. 11. ~ 12.: 소하천(5개소) 공사 준공	60	정상추진
2023	• (2분기) 2023. 6.: 배수펌프장(7개소) 공사 준공	85	정상추진
	• (3분기) 2023. 7. ~ 8.: 지방하천(2개소) 공사 준공	100	완료

□ 예산계획

(단위: 백만 원)

재원	계	기투자	임기 내					임기 후
			2022	2023	2024	2025	2026	
계	177,358	155,018	22,340	-	-	-	-	-
국비	148,735	148,735	-	-	-	-	-	-
특교	6,283	6,283	-	-	-	-	-	-
군비	22,340	-	22,340	-	-	-	-	-

□ 추진상황

- 2020. 9. 11.: 구례군 지구단위종합복구사업 확정(행정안전부)
- 2020. 10. ~ 2021. 7.: 섬진강 및 서시천 하천기본계획 협의(익산청 13회)
- 2021. 1. 4.: 기본 및 실시설계 용역 착수

- 2021. 3. ~ 4.: 서시천 하천기본계획 협의(전남도 2회)
- 2021. 3. ~ 7.: 지구단위종합복구사업 설계안 협의(행안부 3회)
- 2021. 8.: 중앙(행정안전부) 사전심의 완료
- 2021. 8.: 설계 경제성검토(설계VE)용역 완료
- 2021. 10.: 소규모환경영향평가용역 완료
- 2021. 12.: 지구단위종합복구사업 실시설계 완료
- 2021. 11. ~ 12.: 지구단위종합복구(소하천)사업 착공
- 2021. 12.: 지구단위종합복구(배수펌프장)사업 착공
- 2022. 1.: 지구단위종합복구 건설사업관리용역(3개 지구) 착수
- 2022. 1. ~ 2.: 지구단위종합복구(지방하천)사업 착공
- 2022. 3. ~ 6.: 감정평가 완료 및 보상 협의 추진
- 2022. 7. ~ 8.: 지방토지수용위원회 토지수용재결 및 공탁

□ 향후 추진계획

- 2022. 12.: 소하천(5개소) 공사 준공
- 2023. 5. ~ 6.: 배수펌프장(7개소) 종합 시운전 및 준공
- 2023. 7. ~ 8.: 지방하천(2개소) 공사 준공

□ 기대효과

- 지구단위 종합복구로 피해발생 원인을 근원적으로 해소
- 도로, 하천, 저지대 등 피해지구 일괄정비로 재 피해 방지
- 사업 완료 시 재해로부터 더욱 안전한 구례 실현 가능

□ 지구단위종합복구사업 위치도

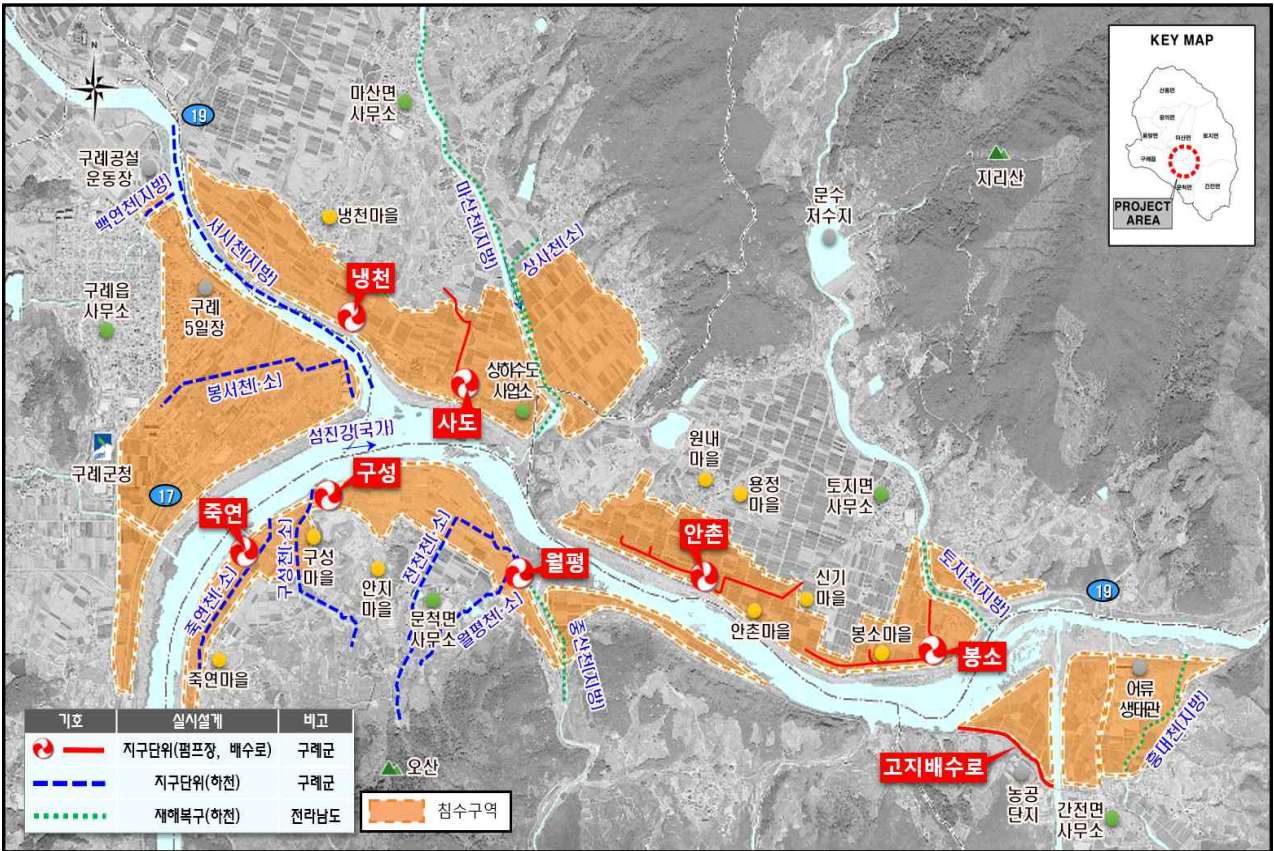

- 부족한 생활인프라 확충을 통한 군민의 생활만족도 제고
- 모든 세대가 어우러진 복합문화공간 조성을 통한 주민 화합도모

사업구분	신규 <input checked="" type="checkbox"/> 기추진 <input type="checkbox"/>	예산구분	예산 <input checked="" type="checkbox"/> 비예산 <input type="checkbox"/>	사업주체	국가 <input type="checkbox"/>
완료시기	임기 내 <input checked="" type="checkbox"/> 임기 외 <input type="checkbox"/>	사업비	153억 원		전남도 <input type="checkbox"/>
사업부서	기획예산실 (정책혁신팀)	실장 김태곤 (2301)	팀장 노영국 (2415)	구례군 <input checked="" type="checkbox"/>	기타 <input type="checkbox"/>
	스포츠산업과	과장 김용헌 (2190)	팀장 000	주무관 000	주무관 000

□ 추진방향

- 주민의 생활편익을 증진하는 체육과 문화 융복합시설 조성
- 모든 세대가 이용할 수 있는 문화공간 조성을 통한 주민 화합 도모

□ 사업개요

- 사업기간: 2022 ~ 2024
- 위 치: 구례 공설운동장 부지 내
- 사 업 량: 2층 건축물 1동(건축면적 10,364㎡, 연면적 6,070㎡)
- 사 업 비: 153억 원(국비 73 지방비 80)
- 내 용: 국민체육센터, 생활문화센터, 주거지주차장

□ 지금까지 추진실적

- 생활SOC 복합화 시설 건립 타당성 검토 용역 완료 : 2020. 12.
- 지방재정영향평가 완료 : 2021. 4.
- 공유재산관리계획 반영(군의회) : 2021. 5.
- 생활SOC 복합화사업 선정 : 2021. 9.
- 전라남도 재정투자심사 : 2021. 11.
- 건축설계(공모) 완료 : 2022. 5.
- 기본 및 실시설계 착수 : 2022. 6.

□ 향후 추진계획

- 기본 및 실시설계 완료 : 2023. 1.
- 건축공사 착공 : 2023. 3.
- 건축공사 준공 : 2024. 9.

□ 연도별 추진계획

연도	성과지표(추진계획)	추진율(%)	이행도
2022년 이전			
2023	<ul style="list-style-type: none"> • (1분기) 기본 및 실시설계 완료 • (1분기) 착공 		
2024	<ul style="list-style-type: none"> • (4분기) 준공 		

□ 예산계획

(단위: 백만 원)

재원	계	기투자	임기 내					임기 후
			2022	2023	2024	2025	2026	
계	15,300		900	8,700	5,700			
국비	7,300		400	4,200	2,700			
도비								
군비	8,000		500	4,500	3,000			
기타								

□ 문제점 및 대책

- 사업주체 및 운영주체 불분명
 - 시설 운영 조직, 인력, 운영방법 등 구체적인 향후 운영관리계획 협의 후 주무부서 지정 사업 이관 필요
 - ☞ 업무이관 시 충분한 사전 협의, 이용대상 및 활용범위 운영관리 주체 등을 고려하여 객관적이고 타당성 있는 합리적인 이관 필요
 - ※ 필수조건: 인력총원 건축직 2명(6급 1, 7급 1), 향후 운영관리계획 수립

국립공원 제1호 지리산을 찾는 관광객의 교통편의 제공 및 지역 남부내륙의 교통망 확충으로 국가균형 발전에 기여

사업구분	신규 <input checked="" type="checkbox"/> 기추진 <input type="checkbox"/>	예산구분	예산 <input checked="" type="checkbox"/> 비예산 <input type="checkbox"/>	사업주체	국가 <input checked="" type="checkbox"/>
완료시기	임기 내 <input checked="" type="checkbox"/> 임기 외 <input type="checkbox"/>	사업비	850(억 원)		전남도 <input type="checkbox"/>
사업부서	건설과 (토목팀)	과장 양동필 (2406)	팀장 이재근 (2487)	구례군 <input type="checkbox"/>	기타 <input type="checkbox"/>
				주무관 최기원 (2488)	

□ 추진방향

- 제6차 국토국지도 5개년 계획(2026년~2030년)에 반영
 - 제5차 국토 국지도 5개년(2021년 ~ 2025년) 계획에 미반영
(기획재정부 예비타당성 결과)
- 황전IC ~ 구례구역구간은 순천시에서 관리하는 도로로 확포장 사업에 대하여 순천시에 건의

□ 사업개요

[구례군청~구례구역 구간]

- 위 치 : 구례군 구례읍 ~ 순천시 황전면
- 사 업 량 : L=4.5km, B=21.0m (기존 8.0m)
- 사 업 비 : 765억 원(국비 764, 군비 1)
- 사업내용 : 4차선 확포장
- 사업주체 : 국토교통부(익산지방국토관리청)

[구례구역~황전IC 구간]

- 위 치 : 순천시 황전면
- 사 업 량 : L=0.5Km, B=21.0m (기존 8.0m)
- 사 업 비 : 85억 원(시비)
- 사업내용 : 4차선 확포장
- 사업주체 : 순천시

□ 연도별 추진계획

연도	성과지표(추진계획)	추진율(%)	이행도
2022	• 기본계획 및 타당성 분석 용역 추진	10	
2023	• 제6차 국도·국지도 5개년 계획 반영 건의	30	
2024	• 제6차 국도·국지도 5개년 계획 반영 건의	50	
2025	• 제6차 국도·국지도 5개년 계획 확정	100%	
2026	• 실시설계 후 공사 착공		

□ 예산계획

(단위: 백만 원)

재 원	계	기투자	임기 내					임기 후
			2022	2023	2024	2025	2026	
계	85,000		100					84,900
국 비	76,400							76,400
도 비								
군 비	100		100					
기 타	8,500							8,500

□ 향후 계획

- 기본계획 및 타당성 분석 용역 추진 1억원 소요예상(추경에 반영)
- 추후 제6차 국도국지도 5개년 계획에 반영되도록 건의(국회 등)

□ 현황사진



□ 위치도



국립공원 제1호 지리산을 찾는 관광객의 교통편의 제공 및 지역 남부내륙의 교통망 확충으로 국가균형 발전에 기여

사업구분	신 규 ■ 기추진 □	예산구분	예 산 ■ 비예산 □	사업주체	국 가 ■
완료시기	임기 내 ■ 임기 외 □	사업비	2,740(억 원)		전남도 □
사업부서	건설과 (토목팀)	과장 양동필 (2406)	팀장 이재근 (2487)	구례군 □	기 타 □
				주무관 최기원 (2488)	

□ 추진방향

- 제6차 국토국지도 5개년 계획(2026년~2030년)에 반영
 - 제5차 국토 국지도 5개년(2021년 ~ 2025년) 계획에 미반영
(기획재정부 예비타당성 결과)

□ 사업개요

- 위 치 : 구례군 토지면 외곡리 ~ 마산면 냉천리
- 사 업 량 : L=14.5Km, B=21.0m (기존 8.0m)
- 사 업 비 : 2,740억 원(국비 2,739 군비 1)
- 사업내용 : 4차선 확포장
- 사업주체 : 국토교통부(익산지방국토관리청)

□ 연도별 추진계획

연도	성과지표(추진계획)	추진율(%)	이행도
2022	• 기본계획 및 타당성 분석 용역 추진	10	
2023	• 제6차 국도·국지도 5개년 계획 반영 건의	30	
2024	• 제6차 국도·국지도 5개년 계획 반영 건의	50	
2025	• 제6차 국도·국지도 5개년 계획 확정	100%	
2026	• 실시설계 후 공사 착공		

□ 예산계획

(단위: 백만 원)

재원	계	기투자	임기 내					임기 후
			2022	2023	2024	2025	2026	
계	274,000		100					273,900
국비	273,900							273,900
도비								
군비	100		100					
기타								

□ 향후 계획

- 기본계획 및 타당성 분석 용역 추진 1억원 소요예상(추경에 반영)
- 추후 제6차 국도국지도 5개년 계획에 반영되도록 건의(국회 등)

□ 현황사진



□ 위치도



미급수 지역에 깨끗하고 안전한 지방상수도 공급으로 수질사고 예방, 주민 보건위생 향상 및 주민 정주여건 개선 도모

사업구분	신 규 <input type="checkbox"/> 기추진 <input checked="" type="checkbox"/>	예산구분	예 산 <input checked="" type="checkbox"/> 비예산 <input type="checkbox"/>	사업주체	국 가 <input type="checkbox"/>
완료시기	임기 내 <input type="checkbox"/> 임기 외 <input checked="" type="checkbox"/>	사업비	463(억 원)		전남도 <input type="checkbox"/>
사업부서	상하수도사업소 (상수도팀)	소장 조정숙 (8100)	팀장 김철호 (8115)	구례군 <input checked="" type="checkbox"/>	기 타 <input type="checkbox"/>
				주무관 김성열 (8116)	

추진방향

- 수도정비기본계획(2019. 2.)의 보급구역에 대한 사업추진 및 미급수구역에 대한 상수 공급 해결대책 수립

사업개요

- 사업기간: 2021년 ~ 2035년
- 사업장소: 구례읍 산성리 등 5개읍·면 13개리
- 사업비: 463억원(국비 272, 도비 35, 군비 156)
- 사업내용: 상수관로 L=106.0km 등
 - 미 급수구역(2022년 현재): 5개읍·면, 13개리
 - 구례읍: 3개리(산성리, 계산리, 논곡리)
 - 문척면: 1개리(중산리)
 - 간전면: 3개리(운천리, 중대리, 금산리)
 - 토지면: 5개리(송정리, 외곡리, 내서리, 내동리, 문수리)
 - 산동면: 1개리(둔사리)
 - 수도정비기본계획 반영구역: 3개읍·면, 9개리
 - 구례읍: 1개리(산성리)
 - 간전면: 3개리(운천리, 중대리, 금산리)

- 토지면: 5개리(송정리, 외곡리, 내서리, 내동리, 문수리)
- 수도정비기본계획 미 반영구역: 3개읍 · 면, 4개리
- 구례읍: 2개리(계산리, 논곡리)
- 문척면: 1개리(중산리)
- 산동면: 1개리(둔사리)

□ 연도별 추진계획

연도	성과지표(추진계획)	추진율(%)	이행도
2022년 이전	· (4분기) 토지면 5개리 및 죽마지구 지방상수도 확충사업 실시설계 착수	100	100
2022	· (3분기) 토지면 5개리 지방상수도 확충사업 실시설계 완료 · (4분기) 토지면 5개리 지방상수도 확충사업 공사 착공		
2023	· (1분기) 간전면 3개리 지방상수도 확충사업 사업신청		
2024	· (1분기) 간전면 3개리 지방상수도 확충사업 실시설계 착수 · (1분기) 수도정비기본계획 변경 용역 착수 · (4분기) 수도정비기본계획 변경 용역 완료		
2025	· (1분기) 문척면 중산리 지방상수도 확충사업 사업신청 · (4분기) 토지면 5개리 지방상수도 확충사업 완료		
2026	· (1분기) 문척면 중산리 지방상수도 확충사업 실시설계 착수 · (1분기) 구례읍 2개리 지방상수도 확충사업 실시설계 착수 · (1분기) 산동면 둔사리 지방상수도 확충사업 사업신청		
2026년 이후	· (1분기) 산동면 둔사리 지방상수도 확충사업 실시설계 착수 · (1분기) 문척 · 구례 지방상수도 확충사업 공사 착공		

□ 예산계획

(단위: 백만 원)

재원	계	기투자	임기 내					임기 후
			2022	2023	2024	2025	2026	
계	46,320	1,143	4,000	7,445	7,700	9,246	2,989	13,798
국비	27,188	800	2,800	5,478	5,390	6,472	2,092	4,156
도비	3,496	103	360	704	693	832	269	535
군비	15,636	240	840	1,263	1,617	1,942	628	9,107
기타	-	-	-	-	-	-	-	-

□ 추진상황

- 2020. 11. : 2021년 토지면 5개리 지방상수도 확충사업 확정
- 2021. 4. : 토지면 5개리 및 죽마지구 지방상수도 확충사업
실시설계 용역 착수

□ 문제점 및 대책

- 수도정비기본계획('19. 2.)에 반영되어 있지 않은 3개읍·면, 4개리는 5년마다 타당성을 검토하는 수도정비기본계획 변경 수립 이후 사업 추진 가능함
- 수도정비기본계획에 반영되어 있는 3개면(문척, 간전, 산동면)의 상수도시설 확충 개량사업은 많은 사업비가 필요함에 따라 국비 지원 사업으로 신청하여 연차적으로 추진 필요
- 구례읍 3개리(산성리, 계산리, 논곡리)는 “환경부 수도시설 확충 개량사업 지침”에 따라 읍 지역은 국비지원 사업으로 추진 불가하며, 현지 여건상 가압시설 및 긴 관로 매설에 따른 많은 소요 사업비를 군비로 부담함에 따라 군 재정상 어려움이 있음

□ 기대효과

- 상수도시설 확충으로 급수난 해소 및 주민 보건위생 향상
- 기반시설의 지역간 격차 해소를 지역사회의 균형적인 발전 도모

하수도법 제11조에 근거하여 하수도정비 기본계획에 따라 공공하수도를 설치하여야 하며, 하수도의 효율적인 관리 및 공공수역의 수질보전 및 생활환경 개선에 목적이 있음

사업구분	신 규 <input type="checkbox"/> 기추진 <input checked="" type="checkbox"/>	예산구분	예 산 <input checked="" type="checkbox"/> 비예산 <input type="checkbox"/>	사업주체	국 가 <input type="checkbox"/> 전남도 <input type="checkbox"/> 구례군 <input checked="" type="checkbox"/> 기 타 <input type="checkbox"/>
완료시기	임기 내 <input checked="" type="checkbox"/> 임기 외 <input type="checkbox"/>	사업비	418(억 원)		
사업부서	상하수도사업소 (하수도팀)	소장 조정숙 (8100)	팀장 김형규 (8130)	주무관 박용규 (8131)	

□ 추진방향

- 하수도관련 민원이 잦은 지역 및 하수도 미처리지역에 대하여 하수도정비 기본계획에 반영 및 하수도 정비사업 추진
- 소규모 공공하수처리구역 확대로 방류수역 수질 보전 및 지역주민 생활환경 향상에 기여하고자 함

□ 사업개요

- 사업기간: 2020년 ~ 2026년
- 사업장소: 구례군 문척면 죽마리 등 9개리
- 사업비: 418억원(국비 237, 도비 32, 군비 149)
- 사업내용: 하수관로 L=26.2km,
마을하수처리시설 7개소 655m³/일 등

- 사업 추진구역(2022년 현재): 4개 처리구역

- 죽연지구: 죽마리(죽연, 사성암)
- 원기지구: 내동리(죽리), 내서리(신촌, 원기)
- 지하지구: 지천리(서당골, 어덕촌), 갑산리(버드실, 대평)
- 원촌지구: 시상리(시랑)

- 하수도정비 기본계획 미 반영구역: 5개 처리구역

- 광의구만지구: 구만리(온당 전원마을, 산동 귀농귀촌, 구만 오토캠핑장 등)
- 방광지구: 방광리(천은사, 새동네)
- 평도지구: 내동리(연곡사, 피정의 집, 당치마을)
- 중산지구: 중산리(산치, 성자, 중기)
- 백운천지구: 운천리(백운천)

□ 연도별 추진계획

연도	성과지표(추진계획)	추진율(%)	이행도
2022년 이전	• 죽연, 원기, 지하, 원촌 등 4개소 - 하수도정비 기본계획 부분변경 승인 및 설계발주	100	100
2022	• (3분기) 죽연, 원기, 지하, 원촌 등 4개소 공사발주 • (4분기) 죽연, 원기, 지하, 원촌 등 4개소 공사착수 광의구만, 방광, 평도, 중산, 백운천 등 5개소 하수도정비 기본계획 전체변경 용역 완료	90	100
2023	• (1분기) 광의구만, 중산, 백운천 마을하수도 정비사업 사업신청 • (1분기) 방광, 평도 마을하수도 정비사업 실시설계 착수		
2024	• (1분기) 광의구만, 중산, 백운천 마을하수도 정비사업 실시설계 착수 • (4분기) 죽연, 원기, 지하, 원촌 등 4개소 공사준공		
2025	• (1분기) 광의구만, 중산, 백운천 마을하수도 정비사업 착공		
2026	• (4분기) 광의구만 마을하수도 정비사업 준공		
2026년 이후	• (4분기) 중산, 백운천 마을하수도 정비사업 준공		

□ 예산계획(소규모 9개소)

(단위: 백만 원)

재원	계	기투자	임기 내					임기 후
			2022	2023	2024	2025	2026	
계	41,751	1,404	2,664	14,842	5,709	5,709	5,709	5,714
국비	23,646	779	824	10,797	2,811	2,811	2,811	2,813
도비	3,181	114	84	1,103	470	470	470	470
군비	14,924	511	1,756	2,942	2,428	2,428	2,428	2,431
기타	-	-	-	-	-	-	-	-

□ 추진상황

- '19. 1. : 하수도정비 기본계획 부분변경 승인 (죽연 소규모)
- '20. 3. : 죽연 소규모 설계발주
하수도정비 기본계획 부분변경 승인 (원기, 지하, 원촌 소규모)
- '22. 6. : 죽연 소규모 기본 및 실시설계 용역 준공
- '22. 7. : 원기, 지하, 원촌 소규모 실시설계 용역 준공
- '22. 7. : 죽연, 지하, 원촌 소규모 마을하수도 정비사업 사업 발주

□ 문제점 및 대책

- 광의 구만지구 농어촌마을 하수도 증설사업 등 5개소 사업은 현재 하수도정비 기본계획에 반영 수립중으로 환경부 승인 이후 사업 추진 가능함
- 광의 구만지구(온당 전원마을, 산동 귀농귀촌) 농어촌마을 하수도 증설사업은 하수도정비 기본계획 수립지침에 따라 원인자부담금 대상 사업으로 군비 부담금이 추가로 증가할 것으로 예상됨

□ 기대효과

- 하수도시설 확충을 통한 하수처리구역 확대 및 공공수역 수질개선
- 하수처리를 통한 농촌 생활환경개선 및 주민 공중위생 향상

섬진강 안전관리 및 조난자 구조, 산불 골든타임 확보를 위해 드론을 활용한 위험지역 예찰로 국민의 생명과 재산보호

사업구분	신규 <input checked="" type="checkbox"/> 기추진 <input type="checkbox"/>	예산구분	예산 <input checked="" type="checkbox"/> 비예산 <input type="checkbox"/>	사업주체	국가 <input type="checkbox"/>
완료시기	임기 내 <input checked="" type="checkbox"/> 임기 외 <input type="checkbox"/>	사업비	20(억 원)		전남도 <input type="checkbox"/>
사업부서	안전도시과 (통신관제팀)	과장 김경모 (2113)	팀장 전현태 (2264)	구례군 <input checked="" type="checkbox"/>	기타 <input type="checkbox"/>
				주무관 최봉민 (2601)	

추진방향

- 백두대간권 발전종합계획(2021~2030) 추진
- 드론 실증을 위한 드론특별자유화구역 지정: 국토부

사업개요

- 사업기간: 2022. 7. ~ 2025. 12.
- 사업장소: 구례군 섬진강 및 지리산
- 사업비: 20억 원(국비 10, 군비 10)
- 사업내용
 - 드론을 활용한 화재·조난 위험지역 예찰 및 112, 119 등 유관 기관 협업체계 구축
 - 섬진강 내수면 안전관리 및 지리산 산불 및 조난 등 사전예방을 위한 통합관제센터 구축

세부 추진계획

- 내수면(섬진강) 안전모니터링 드론시스템 구축 [River]
 - 추진일정: 2023. 1. ~ 2024. 12.

- 추진내용

- 내수면 안전관리를 위한 재난안전 특교세 사업신청: 10억 원
- 드론 LSR(Land, River, Sky) 실증을 위한 타당성 용역 실시
- 섬진강 관광벨트, 자전거길, 다슬기채취, 물놀이안전 등 안전 예찰 드론관제시스템 구축

○ 지리산권역 안전모니터링 드론시스템 구축 [Sky, Land]

- 추진일정: 2024. 1. ~ 2025. 12.

- 추진내용

- 백두대간 발전종합계획 예산 확보: 10억 원
- 지리산권 산불, 조난 등 골든타임 확보를 위한 산악 예찰 드론관제시스템 구축

○ 드론 실증을 위한 드론 특별 자유화 구역 지정

- 추진일정: 2024. 1. ~ 2025. 12.

- 추진내용

- 자유롭게 비행할 수 있도록 드론비행 관련 사전규제 면제
- 새로운 드론서비스 발굴 하고 실증 할 수 있는 테스트 베드로 스타트업 사업 육성

□ 연도별 추진계획

연도	성과지표(추진계획)	추진율(%)	이행도
2023	<ul style="list-style-type: none"> • (1분기) 드론 LRS 실증을 위한 타당성 용역 추진 • (2분기) 내수면 안전관리를 위한 재난안전 특교세 사업 신청 • (3분기) 내수면 안전모니터링 드론시스템 구축 사업 추진 	30%	
2024	<ul style="list-style-type: none"> • (1분기) 백두대간 발전종합계획 예산 신청 • (2분기) 지리산권역 안전모니터링 드론 시스템 구축 사업 추진 • (3분기) 드론 실증을 위한 드론 특별 자유화구역 지정 신청 • (4분기) 내수면 안전모니터링 드론시스템 구축 사업 완료 	70%	
2025	<ul style="list-style-type: none"> • (4분기) 지리산권역 안전모니터링 드론 시스템 구축 사업 완료 • (4분기) 드론 특별 자유화구역 선정 	100%	
2026	<ul style="list-style-type: none"> • 드론을 활용한 사업 확대 구축 및 고도화 		

□ 예산계획

(단위: 백만 원)

재 원	계	기투자	임기 내					임기 후
			2022	2023	2024	2025	2026	
계	2,000			1,000	1,000			
국 비	1,000			500	500			
도 비								
군 비	1,000			500	500			
기 타								

□ 추진결과

- 2020년 재난안전 특교세 선도사업 신청: 100억 원
- 2021년 국고 건의 신규사업 신청: 전라남도(30억 원)

□ 기대효과

- 드론을 활용한 공공서비스 지원(환경감시, 생명안전 등)
- 긴급 상황시 골든타임 확보로 신속한 상황대응 및 피해 절감

청년농업인 유입 및 스마트팜 창업을 유도 할 읍면별 스마트팜 임대농장 조성과 운영, 창업지원 연계

사업구분	신 규 ■ 기추진 □	예산구분	예 산 ■ 비예산 □	사업주체	국 가 □ 전남도 □ 구례군 ■ 기 타 □
완료시기	임기 내 ■ 임기 외 □	사업비	1,358(백만 원)		
사업부서	농업기술센터 (원예작물팀)	기술보급과장 강석원(2087)	원예작물팀장 이승철(2093)	주무관 주성찬 (2095)	

□ 추진배경 및 방향

- 오이 등 고소득 시설채소 재배규모의 지속적인 감소→지역농업 쇠퇴
 - * 구례오이 추아: '97) 117ha 750농가 → '10) 38ha 141농가 → '21) 20ha 68농가
- **국내*** 스마트팜 도입 및 창업농가 증가와 관련 농산업의 지속적 성장
 - * 규모: '18) 868ha 1,555호 → '21) 1,488ha 2,883호(전남 20, 경남 18, 경북 17, 전북 11%)
 - * 작목: 토마토 26, 파프리카 25, 오이.애호박 등 18, 딸기 17, 과수 등 기타 14%
- **(방향) 청년 스마트팜 임대농장 조성과 운영, 창업지원 연계**
 - ※ 부지조성('23년 0.4ha) → 임대농장 조성('24년 2개소 0.3ha, 농림부 사업 활용) → 임차청년 창업 준비(3년간) → 임차종료 청년 창업 지원('25년 1개소, '28년 3개소, 준비)

□ 사업개요

- **(조성) 청년 스마트팜 임대농장**
 - 기 간: '23년 ~ '24년('23년 부지조성, '24년 임대농장 조성)
 - 조성규모: 2개소('21년 조성 기존 1개소 포함 총 3개소 운영계획)
 - 사 업 비: 1,358백만 원(국비 600, 도비 77, 군비 481, 자부담 200)
 - ※ 기 투자 359, 부지조성 100(군비), 조성 858(국 70, 도 9, 군 21%), 창업지원 400(군 50, 자담 50%)
 - 내 용: 청년 스마트팜 임대농장 부지 및 시설조성
- **(창업지원) 임차종료(3년) 청년에 스마트팜 창업자금 지원**
 - 사 업 비: 1인 당 400백만 원(군비 200, 자부담 200)
 - ※ '25년 1개소('21년 조성 임대농장 청년), '28년 3개소(기존 1개소+신규조성 2개소)

- 내 용: 스마트팜 온실, 제어설비 등의 창업자금 지원

□ 청년 스마트팜 임대농장 후보 부지(군유지) 현황

구 분	주 소	지 목	면 적	군 유 지 일	임 대 농 장 조성 규모
	4필지		3,964		
연꽃원 (기술센터 입구)	봉서리 891-18	전	1,210	'20. 3. 20.	2개소 8연동 2,880㎡ (870평)
	봉서리 891-19	답	1,574	'20. 3. 20.	
	봉서리 891-20	답	833	'20. 3. 20.	
	봉서리 891-21	답	347	'20. 3. 20.	

□ 연도별 추진계획

연도	성과지표(추진계획)	추진율(%)	이행도
2022년 이전	• 청년농업인 스마트팜 경영실습 임대농장 조성 운영(1개소)	5	5
2022	• (3분기) 종합계획 수립 • (4분기) 부지조성 사업비 확보	20	10
2023	• (1분기 ~ 4분기) 부지조성 • (3분기 ~ 4분기) '24년 임대농장 조성사업 공모(2개소)	45	
2024	• (1분기 ~ 4분기) 임대농장 조성(2개소) • (3분기) '21년 조성 임차종료 청년 창업지원 사업비 확보(군비) • (4분기) 임대농장 입주 청년 모집 및 선정(3개소) - '24년 신규조성 2개소 + '24년 임차종료('21년 조성분) 1개소	75	
2025	• '24년 임차종료('21년 조성분) 청년 창업지원 추진(1개소)	100	

□ 예산계획

(단위: 백만 원)

재원	계	기투자	임기 내					2028 (3년 주기)
			2022	2023	2024	2025	2026	
계	1,717	359	-	100	858	400	-	1,200+α
국비	750	150	-	-	600	-	-	
도비	122	45	-	-	77	-	-	
군비	645	164	-	100	181	200	-	600+α
청년 자부담	200	-	-	-	-	200	-	600+α

□ 문제점 및 대책

- 집적화된 부지확보가 사업추진에 효율적이나 여건 어려움
→ 농업기술센터 기존 보유부지 활용 예산절감
- 조성 후 임차청년 선발 어려움 → 귀농청년, 관련대학 등 적극 홍보
- 임차종료 후 스마트팜 창업을 유도할 강력한 지원방안 필요

□ 기대효과

- 농업인구 감소대응 청년 스마트팜 창업 연계로 지역 활성화
- 스마트팜 기반 및 경영기술 제공으로 청년유입 및 창업 유도
 - 임대농장 2개소 추가 조성·운영 시 '28년부터 3년 주기 3명 1ha
내외의 청년농업인 스마트팜 창업 가능

위 치 도



현황사진



- 청년 거주시설인 「청년 하우스」 을 조성하여 청년들에게 주거안정에 기여
- 기존 지역민과 신규 유입 청년들 간 화학적 결합 플랫폼 조성

사업구분	신규 ■ 기추진 □	예산구분	예산 ■ 비예산 □	사업주체	국가 □
완료시기	임기 내 ■ 임기 외 □	사업비	180(억 원)		전남도 □
사업부서	경제활력과 (일자리창출팀)	과장 김병노 (2407)	팀장 서정숙 (2252)	구례군 ■	기타 □
				주무관 배세준 (2254)	

□ 추진방향

- 지속적인 인구 감소에 따른 지역을 견인할 젊은 인재 부족
- 청년들에게 안정적인 주거제공 필요



□ 사업개요

- 사업기간: 2022. 10. ~ 2024. 12.
- 사업장소: 구례군 구례읍 봉동리 182-5 일원
 - 인근부지 매입 협의 결과에 따라 변경 가능
- 대지면적: 1,649㎡
- 사업비: 18,000백만 원(지방소멸대응기금 도비 4,200 기금 3,300 군비 10,500)
- 사업내용: 청년 임대주택 1동(연면적 8,470㎡, 11층, 100세대)
 - 1층: 북카페, 스튜디오, 코워킹스페이스
 - 2층~4층: 숙소 100세대(10평 30세대, 12평 30세대, 14평 40세대)

《 당초계획 》

- 기 간: 2022. 10. ~ 2024. 12..
- 사업장소: 구례군 구례읍 봉서리 1080 일원
- 예산액: 7,500백만 원(지방소멸대응기금 도비 4,200, 기금 3,300)
- 내 용: 청년 임대주택 1동(연면적 2,800㎡, 4층, 30세대)

□ 청년하우스 세부시설 계획(안)

구 분	주요시설		내용	비고
1층 (700m ²)	북카페		.입주민의 편안한 휴식 및 커뮤니티 공간 .무인 카페	
	스튜디오		.각종 미디어 작업등이 가능한 스튜디오로 서 입주자 자체 규약에 따라 운영	
	코워킹 스페이스		.거주하면서 사무할 수 있는 공간	
2층 ~11층 (7,000m ²)	원룸형 숙소		.청년들 거주공간	100 세대

□ 추진일정

- 2022년 3분기 ~ 4분기
 - 부지매입 협의
 - 공유재산관리계획 · 지방투자심사 및 부지매입
- 2023년 1분기 ~ 2분기
 - 건축기획, 사업계획 사전검토 및 공공건축 심의
 - 건축설계 공모 및 설계 용역 실시
- 2023년 4분기
 - 청년하우스 착공
- 2024년 4분기
 - 입주자 모집 및 청년하우스 준공

□ 연도별 추진계획

연도	성과지표(추진계획)	추진율(%)	이행도
2022년 이전			
2022	<ul style="list-style-type: none"> • (3~4분기) 부지매입 협의 • (3~4분기) 기본계획 수립 및 타당성 조사 용역 • (3~4분기) 지방재정 투자심사 	5%	추진중
2023	<ul style="list-style-type: none"> • (1분기) 건축기획, 사업계획 사전검토 및 공공건축 심의 • (2분기) 건축설계 공모 및 설계 용역 실시 • (4분기) 청년하우스 착공 	15%	추진중
2024	<ul style="list-style-type: none"> • (4분기) 입주자 모집 • (4분기) 청년하우스 준공 	100%	완료

□ 예산계획

(단위: 백만 원)

재원	계	기투자	임기 내			비고
			2022	2023	2024	
계	18,000		5,300	2,200	10,500	지방소멸 대응기금
국비						
도비	4,200		4,000	200		
기금	3,300		1,300	2,000		
군비	10,500				10,500	

□ 기대효과

- 다양한 직업군의 청년들이 함께 거주하며 인적 네트워크 형성
- 청년들의 안정적인 주거 지원으로 인구정착 활성화 기여

- 지리산 등 천혜의 자연자원과 농업자원을 활용한 케어팜 캠퍼스 조성, 치유관광상품 개발 지역경제 활성화에 기여
- 바이오 헬스케어 관련산업 확대로 고용창출 인구 유입 증가

사업구분	신 규 ■ 기추진 □	예산구분	예 산 ■ 비예산 □	사업주체	국 가 □
완료시기	임기 내 □ 임기 외 ■	사업비	342억 원		전남도 □
사업부서	농업기술센터 (생활자원팀)	농촌지원과장 김한모(2071)	생활자원팀장 장하림(2081)	구례군 ■	기 타 □
				주무관 김지영 (2083)	

□ 추진배경 및 방향

- 치유농업을 통한 국민 건강 증진, 삶의 질 향상에 대한 수요 증가
- 치유농업법 시행('21년 3월) 등 제도적 뒷받침 토대 치유전문센터 조성
- 우리 군이 보유한 지리적 자원인 지리산, 섬진강, 천년사찰 등 자연 자원과 산채, 약초 등 풍부한 농업자원 활용 치유농업 캠퍼스 조성
- 지역경제 활성화와 인구 소멸위기 극복을 위하여 사업 선점필요

□ 사업개요

- 사업기간: 2022. 7 ~ 2026. 12.(5년)
- 사업장소: 구례군 용방면 용정리 산 58-1번지
- 사 업 비: 342억 원(국비 42, 군비 120, 기금 180)
- 사업내용: 케어팜캠퍼스 기반정비 및 조성(2023 ~ 2025)
 - 핵심지역조성: 연수원, 숙박형 체류센터, 치유치료센터 등
 - 힐링정원조성: 산책로, 치유길, 계절별 치유놀이시설 등
 - 체험캠프조성: 동물체험, 주말농장체험, 치유키친 등
 - 기타편의시설: 치유 보조프로그램 운영 시설, 농·특산물판매장 등

□ 연도별 추진계획

연도	성과지표(추진계획)	추진율(%)	이행도
2022	<ul style="list-style-type: none"> • (3분기) 치유팜 캠퍼스 조성 공유재산 심의 • (4분기) 치유팜 캠퍼스 조성 부지매입 	5	2.5
2023	<ul style="list-style-type: none"> • (1분기) 치유팜 캠퍼스 조성 타당성 및 기본계획 수립 용역 • (2분기) 중기지방재정 투융자 심사 	20	
2024	<ul style="list-style-type: none"> • (1분기) 치유팜 캠퍼스 조성 진입도로 확보 • (2분기) 치유팜 캠퍼스 조성 실시설계 • (4분기) 치유의 숲 조성사업(한국산림복지진흥원) 공모 	40	
2025	<ul style="list-style-type: none"> • (1분기) 치유팜 캠퍼스 조성공사 착공 	60	
2026	<ul style="list-style-type: none"> • (4분기) 치유팜 캠퍼스 조성공사 준공 	100	
2026년 이후	<ul style="list-style-type: none"> • 치유팜 운영 및 인력 지원 • 케어팜(치유농업) 연구 개발 보급 및 육성 등 	-	

□ 예산계획

(단위: 백만 원)

재원	계	기투자	임기 내					임기 후
			2022	2023	2024	2025	2026	
계	34,200	-	1,000	200	8,000	10,000	10,000	5,000
국비	4,200	-	-	-	-	4,200	-	-
도비	-	-	-	-	-	-	-	-
군비	12,000	-	1,000	200	8,000	2,800	-	-
기타	18,000	-	-	-	-	3,000	10,000	5,000

□ 추진상황

- 2022. 7. 12.: 케어팜 캠퍼스조성 공유재산심의 의결
- 2022. 7. 28.: 케어팜 캠퍼스조성 공유재산 관리계획안 의결
- 2022. 7. 28.: 케어팜 캠퍼스 조성 부지매입비 확보(2회 추정)

재산 소재지	지목및 구조물	면적 (㎡)	공시지가 및 시가표준액 /㎡당 (원)	추정가액 (원)	비고
용방면 용정리 산 58-1	임야	641,851	590,000,000/919	1,000,000,000	전라남도 교육청

□ 문제점 및 대책

- 치유농업 캠퍼스 조성을 위한 지구단위 계획수립, 관리계획 변경, 중기재정투융자심사 등 사전 행정절차 이행 위한 업무협약과 전문성 필요
⇒ 사업의 효율적 추진을 위한 전문 TF팀 구성, 운영

□ 기대효과

- 치유산업을 신성장 동력으로 삼아 지역경제 활성화와 인구유입증가
- 고객(핵심타겟)에 맞는 관광 상품 개발로 농촌관광 고도화

우리밀 베이커리 개발 및 브랜딩 사업을 위한 청년제빵사의 다양한 지원 및 구례군 유명빵집과 연계한 축제행사로 관광객 유치

사업구분	신규 ■ 기추진 □	예산구분	예산 ■ 비예산 □	사업주체	국가 □
완료시기	임기 내 ■ 임기 외 □	사업비	4(억 원)		전남도 □
사업부서	친환경농정과 (마케팅팀)	과장 김삼종 (2410)	팀장 박향숙 (2378)	구례군 ■	기타 □
				주무관 신지윤 (2380)	

□ 추진방향

- 우리밀 브랜드 개발과 축제행사로 상생 모델 구축
- 주민참여 베이커리협동조합 지원 우리밀 특화산업 육성

□ 사업개요

- 사업기간: 2022. 8월 ~ 2026. 6월
- 사업장소: 구례군 관내
- 사업비: 4억 원
- 사업내용
 - 우리밀 빵 브랜딩 개발에 따른 포장재 지원
 - 카페에서 차와 함께 먹을 수 있는 디저트 개발
 - 작고 고급스런 디저트 빵 개발로 고부가가치 사업 육성
 - 군에서 개최되는 다양한 행사에 우리밀 빵 시식 행사 및 할인행사
 - 구례군 유명 빵집과 연계한 다양한 행사 추진
 - 유명 빵집과 함께 구례군 관내 빵집 할인데이 운영
 - ※ 주말에 “0” 이 들어간 날 빵데이 운영
 - 구례군 관내 사업장에 제품 비치 및 판매
 - 간전 소재 뱃길복원사업 매장, 자전거 스테이션 매장
 - 관내 소재 유명 카페에 매장에 제품 비치를 위한 판매대 지원

□ 연도별 추진계획

연도	성과지표(추진계획)	추진율(%)	이행도
2022년 이전			
2022	<ul style="list-style-type: none"> • (3분기) 종합계획 수립 • (4분기) 브랜딩 개발, 제품 포장재 제작 	60	정상 추진
2023	<ul style="list-style-type: none"> • 디저트 개발 및 제품 포장재 제작 • 판촉 직거래 행사 및 빵데이 운영 	100	완료
2024			완료 후 계속 추진
2025			완료 후 계속 추진
2026			완료 후 계속 추진
2026년 이후			완료 후 계속 추진

□ 예산계획

(단위: 백만 원)

재원	계	기투자	임기 내					임기 후
			2022	2023	2024	2025	2026	
계								
국비								
도비								
군비	400		100	100	100	100	100	
기타								

□ 추진상황

- 2022. 7. 26.(화) 14:00 청년창업농과 회의 개최
- 2022. 7. 28.(목) 종합계획수립

□ 기대효과

- 제품개발 및 브랜드의 맞춤형 지원으로 창업의지 고취
- 도에서 지원하는 제조가공 시설 지원
- 우리밀을 고부가가치 사업으로 육성
- 도에서 추진하는 빵지순례 등 다양한 사업 참여
- 빵 매출 증가에 따른 우리밀 소비 증가

- 우리지역에 특성이 맞고 재배가 용이한 고부가 가치 작물의 안정적인 생산체계 구축과 특화의 필요성 대두
- 기상 이변에 따른 한해·이상저온·병충해·유해조수 등의 피해가 매년 반복되고 피해 규모가 커지고 있어, 이에 대한 예방대책이 요구됨.

사업구분	신규 <input type="checkbox"/> 기추진 <input checked="" type="checkbox"/>	예산구분	예산 <input checked="" type="checkbox"/> 비예산 <input type="checkbox"/>	사업주체	국가 <input type="checkbox"/> 전남도 <input checked="" type="checkbox"/> 구례군 <input checked="" type="checkbox"/> 기타 <input type="checkbox"/>
완료시기	임기 내 <input checked="" type="checkbox"/> 임기 외 <input type="checkbox"/>	사업비	29(억 원)		
사업부서	친환경농정과 (원예특작팀)	과장 김삼중 (2410)	팀장 김학래 (2376)	주무관 유종만, 마판승 (2377, 2382)	

□ 추진방향

- 농산물 시장 경쟁력은 충분히 있으나 재해에 취약한 작물을 5종 이내로 우선 선정하여 연차적으로 집중 지원
- 작물별, 농가별 지원대상 시설(관수시설, 조류피해 방지시설, 흡입식 건조기, 비가림시설)을 현지여건과 예산지원 효과 등을 분석하여 지원
 - ※ 관수, 조류피해 방지시설은 과수에, 흡입식 건조기는 마늘에, 비가림 시설은 채소류에 지원

□ 사업개요

- 사업기간: 2022년 ~ 2026년(5개년)
- 사업량: 56ha 40대, 100동(관수시설 조류피해 방지시설 흡입식 마늘 건조장치 비가림시설)
- 사업비: 3,098백만원(도비 255, 군비 1,584, 자담 1,259)
- 특화작물: 감자, 수박, 토마토, 마늘, 과수(단감)
- 재원비율: 보조 60%, 자담 40%(※ 마늘: 보조 50%, 자담 50%)
- 지원내용
 - 관수시설(15,600천원*40ha = 624,000천원)
 - 조류피해방지시설(39,000천원*16ha = 624,000천원)
 - 흡입식 마늘 건조장치(5,000천원*40대 = 200,000천원)
 - 비가림시설 200평형(100동) 25,000원 * 66,000㎡ = 1,650,000천원)

□ 연도별 추진계획

연도	성과지표(추진계획)	추진율(%)	이행도
2022년 이전			
2022	• 과수분야 재해예방시설 지원(14ha)	10%	
2023	• 과수분야 재해예방시설 지원(11ha) • 흡입식 마늘 건조장치(10대) • 비가림하우스 지원(30동)	35%	
2024	• 과수분야 재해예방시설 지원(11ha) • 흡입식 마늘 건조장치(10대) • 비가림하우스 지원(30동)	61%	
2025	• 과수분야 재해예방시설 지원(11ha) • 흡입식 마늘 건조장치(10대) • 비가림하우스 지원(20동)	81%	
2026	• 과수분야 재해예방시설 지원(9ha) • 흡입식 마늘 건조장치(10대) • 비가림하우스 지원(20동)	100%	
2026년 이후			

□ 예산계획

(단위: 백만 원)

재원	계	기투자	임기 내					임기 후
			2022	2023	2024	2025	2026	
계	3,098		312	787	787	621	591	
국비	-		-	-	-	-	-	
도비	255		56	51	52	51	45	
군비	1,584		131	416	415	317	305	
기타 (자담)	1,259		125	320	320	253	241	

□ 기대효과

- 고부가 가치 농산물의 안전한 생산 및 판매를 통하여 농업인의 경영 안정 도모
- 농업재해에 선제적으로 대응함으로써 특화작물의 지속 가능하고 안정적인 생산 인프라가 구축되어 시장경쟁력 확보에 기여

농특산물 유통 채널의 다양화를 통해 관내 우수 농특산물 및 가공 식품 업체의 판로확대 도모

사업구분	신규 <input type="checkbox"/> 기추진 <input checked="" type="checkbox"/>	예산구분	예산 <input checked="" type="checkbox"/> 비예산 <input type="checkbox"/>	사업주체	국가 <input type="checkbox"/>
완료시기	임기 내 <input checked="" type="checkbox"/> 임기 외 <input type="checkbox"/>	사업비	8.6(억 원)		전남도 <input type="checkbox"/>
사업부서	친환경농정과 (마케팅팀)	과장 김삼중 (2410)	팀장 박향숙 (2378)	구례군 <input checked="" type="checkbox"/>	기타 <input type="checkbox"/>
				주무관 신지윤 (2380)	

□ 추진방향

- 문화가 있는 복합 농산물 직거래 장터 운영
 - 운영자: 구례체험여행 협동조합, 구례지역자활센터
 - ※ 민간단체가 연합하여 자율적으로 월 1회 운영
- 농산물 가공품 수출 확대를 위한 맞춤형 수출업체 지원
 - 타 기관 수출상담회 적극 활용에 따른 절감비용으로 업체지원
 - 수출 확대를 위한 소요비용을 업체별 요구에 맞춰 지원

□ 사업개요

- 사업기간: 2022. ~ 2026.
- 사업비: 860백만 원
 - 농산물 직거래장터 운영: 520백만 원(52회 * 10백만원)
 - 농산물가공 수출업체 지원: 340백만 원
- 사업내용
 - 직거래 장터운영: 문화가 있는 복합 농산물 직거래 장터 운영
 - 농산물 가공품 수출업체 맞춤형 지원

□ 세부추진계획

- 문화가 있는 복합 농산물 직거래 장터 운영
 - 장터 운영을 위한 단체별 콜라보 연계
 - 관광객이 많은 지역을 선정하여 월 1회 운영
 - 문화를 위한 버스킹 공연 및 다양한 문화사업과 연계
 - 프리마켓 형태 운영으로 매월 참가자 모집
- 농산물 가공품 수출 확대를 위한 맞춤형 수출업체 지원
 - 현지 마켓 요구 용량에 따른 포장재 제작비용 지원
 - 수출제품 영양성분 분석비용 등 시험분석비 지원
 - 마켓테스트를 위한 샘플제공 통관·운송비 지원
 - 수출실적에 따른 물류비 일정비율의 수출촉진 지원금 지급

※ 수출 실적 인정: 수출신고필증상 금액, 날짜 기준

□ 연도별 추진계획

연도	성과지표(추진계획)	추진율(%)	이행도
2022년 이전			
2022	<ul style="list-style-type: none"> • (2분기) 구례 문척 수박알리기행사 추진 • (2분기) 해외 바이어 초청 수출 상담회 개최 • (3분기) 문화가 있는 복합 직거래장터 개장 추진 • (4분기) 직거래장터 운영 • (4분기) 수출업체 물류비 지원 계획 수립 	50	정상 추진
2023	<ul style="list-style-type: none"> • 직거래장터 확대 운영(1회 * 12월) 및 특색있는 체험프로그램 개발 • 수출업체 포장재 제작 및 물류비 지원 등 수출확대 도모 	100	완료
2024	<ul style="list-style-type: none"> • 직거래장터 운영(1회 * 12월) • 수출업체 지원 등 	100	완료 후 계속 추진
2025	<ul style="list-style-type: none"> • 직거래장터 운영(1회 * 12월) • 수출업체 지원 	100	완료 후 계속 추진
2026	<ul style="list-style-type: none"> • 직거래장터 운영(1회 * 12월) • 수출업체 지원 	100	완료 후 계속 추진
2026년 이후	<ul style="list-style-type: none"> • 지속사업으로 추진 	100	완료 후 계속 추진

□ 예산계획

(단위: 백만 원)

재원	계	기투자	임기 내					임기 후
			2022	2023	2024	2025	2026	
계	860	20	80	190	190	190	190	
국비								
도비								
군비	860	20	80	190	190	190	190	
기타								

□ 추진상황

- 농·특산물 직거래장터 『노고달장』 개장(2022. 7. 23.)
 - 방문객: 약 400여명
 - 판매실적: 약 500만원
- 2022년 해외바이어 초청 상담회 개최(2022. 6. 23.)
 - 장 소: The-K지리산가족호텔 천왕봉홀
 - 사업비: 20백만 원(군비)
 - 초청바이어: 6명(미국 2, 뉴질랜드 1, 헝가리 1, 국내 2)
 - 참여업체: 20개업체(구례 12, 하동 4, 남해 4)
 - 주요내용: 해외바이어-참가업체 1:1 대면 수출상담

□ 기대효과

- 문화가 있는 복합 직거래 장터 운영으로 제품홍보 및 신선농산물 직거래 판매증대에 따른 농가소득 증대
- 수출업체의 해외시장 진출을 위한 실질적인 비용 지원으로 수출 확대 및 이에 따른 농산물의 안정적인 판로 확대

- 2022년부터 2026년까지 5개년 동안 유기질비료 및 유기농업자재 지원
- 목표: 15,000ha (농작물 총 경작면적 5,270ha의 285%)

사업구분	신규기추진 <input checked="" type="checkbox"/> <input type="checkbox"/>	예산구분	예산비예산 <input checked="" type="checkbox"/> <input type="checkbox"/>	사업주체	국가 <input type="checkbox"/>
완료시기	임기내임기외 <input checked="" type="checkbox"/> <input type="checkbox"/>	사업비	5,267(백만 원)		전남도 <input type="checkbox"/>
사업부서	친환경농정과(농산팀)	과장 김삼종(2410)	팀장 김성을(2373)	주무관 김준수(2374)	구례군 <input checked="" type="checkbox"/>
					기타 <input type="checkbox"/>

□ 추진배경

- 안정적인 농작물 재배를 위해 토양환경을 개선하고 보전하여 지속 가능한 농업 구현
- 환경친화적인 자연순환 농업의 정착 및 고품질 안전농산물 생산 유도

□ 추진방향

- 지력증진을 위한 고품질 유기질비료 및 유기농업자재 지원 확대
- 농산물 품질개선 및 생산성 향상으로 농가소득 증대

□ 사업개요

- 사업기간: 2022년 ~ 2026년
- 사업량: 15,000ha ※ 농작물 총 경작면적: 5,270ha
- 사업비: 5,267백만원(국비 2,005, 도비 145, 군비 2,321, 자담 796)
- 지원형태
 - 유기질비료 보조비율 확대: 43% ⇒ 60% (친환경·일반농가)
⇒ 1포대(20kg) 당 지원단가 600원(군비 의무 부담분)에서 1,200원으로 상향
<예시> 1포(20kg) 3,500원 중 1,500원(국비 900, 군비 600) 지원
⇒ 지원확대: 2,100원(국비 900, 군비 1,200) 지원
 - 유기농업자재 보조비율 50% (친환경농가)
- 사업내용: 토양개량 및 작물생육용 유기비료·자재 구입비 지원
 - 유기질비료: 가축분퇴비, 퇴비 등
 - 유기농업자재: 혼합유박 등 유기자재, 녹비종자

□ 농경지 면적

○ 농작물 재배면적('21년 농업경영체등록정보 기준) (단위: ha)

구 분	계	구례읍	문척면	간전면	토지면	마산면	광의면	용방면	산동면
면 적	5,270	594	343	548	620	787	949	699	730

□ 연도별 추진계획

연도	성과지표(추진계획)	추진율(%)	이행도 (누적)
2022	<ul style="list-style-type: none"> • (2분기) 토양개량 및 지력증진 비료·자재 지원 1,720ha • (4분기) 토양개량 및 지력증진 비료·자재 지원 430ha 	20	2,150ha
2023	<ul style="list-style-type: none"> • (2분기) 토양개량 및 지력증진 비료·자재 지원 2,360ha • (4분기) 토양개량 및 지력증진 비료·자재 지원 590ha 	40	2,950ha (5,100)
2024	<ul style="list-style-type: none"> • (2분기) 토양개량 및 지력증진 비료·자재 지원 2,480ha • (4분기) 토양개량 및 지력증진 비료·자재 지원 620ha 	60	3,100ha (8,200)
2025	<ul style="list-style-type: none"> • (2분기) 토양개량 및 지력증진 비료·자재 지원 2,640ha • (4분기) 토양개량 및 지력증진 비료·자재 지원 660ha 	80	3,300ha (11,500)
2026	<ul style="list-style-type: none"> • (2분기) 토양개량 및 지력증진 비료·자재 지원 2,800ha • (4분기) 토양개량 및 지력증진 비료·자재 지원 700ha 	100	3,500ha (15,000)

□ 예산계획

(단위: 백만 원)

재 원	계	기투자	입기 내					비 고
			2022	2023	2024	2025	2026	
계	5,267	-	772	1,035	1,087	1,149	1,224	
국 비	2,005	-	380	389	399	411	426	
도 비	145	-	19	23	28	34	41	
군 비	2,321	-	266	495	506	519	535	
기 타	796	-	107	128	154	185	222	

□ 추진상황

○ 2022년 유기질비료 지원사업

- 지원대상: 농업경영정보를 등록한 농지(농업인·농업법인)
- 사업량: 1,960ha (1,570ha 공급 완료)
- 사업비: 557백만원(국비 337, 군비 220)
- 내용: 혼합유박, 가축분퇴비 등 지원

○ 2022년 유기농업자재 지원사업

- 지원대상: 농업경영정보를 등록한 농지(친환경 농업인·농업법인)
- 사업량: 190ha (150ha 공급 완료)
- 사업비: 215백만원(국비 43, 도비 19, 군비 46, 자담 107)
- 내용: 유기자재, 녹비종자(자운영, 헤어리베치 등) 지원

□ 문제점 및 대책

- 농산물 품질개선 및 생산성 향상을 위해 토양개량 및 지력증진 필요성 농가 인식 제고
- 유기질비료 지원확대 내용(보조 60%) 농가에 적극 홍보

관내 주민등록을 둔 65세 이상 고령층을 대상으로 공공보건의료기관 진료비 본인부담금 면제

사업구분	신규 <input checked="" type="checkbox"/> 기추진 <input type="checkbox"/>	예산구분	예산 <input checked="" type="checkbox"/> 비예산 <input type="checkbox"/>	사업주체	국가 <input type="checkbox"/>
완료시기	임기 내 <input checked="" type="checkbox"/> 임기 외 <input type="checkbox"/>	사업비	2.8(억 원)		전남도 <input type="checkbox"/>
사업부서	보건의료원 (보건행정팀)	원장 김형진 (2001)	팀장 정경옥 (2004)	구례군 <input checked="" type="checkbox"/>	기타 <input type="checkbox"/>
				주무관 배주희 (2006)	

□ 추진배경

- 구례군 65세 이상 인구 비율: 전체 인구의 36.3%('22. 7월 기준)
- 초고령 사회 진입에 따른 노인복지 정책 추진 필요성 증대

□ 사업개요

- 사업기간: 2023년 ~ 계속사업
 - 사업장소: 보건의료원, 보건지소, 보건진료소
 - 사업비: 2.8억 원(군비 100%)
 - 사업내용
 - 「구례군 보건의료기관 운영에 관한 조례」 제6조(진료비 및 수수료 감면) 개정을 통하여 관내 주민등록을 둔 65세 이상 어르신의 진료비 본인부담금 면제 추진
- ※ 단, 비급여 본인부담금은 감면 제외

□ 세부 추진계획

○ 보건복지부(사회보장위원회) 협의 추진

- 사회보장기본법 제26조(협의 및 조정)에 따라 지방자치단체는 사회보장제도를 신설·변경할 경우 보건복지부(사회보장위원회)와 협의를 거쳐야 함
- 협의절차

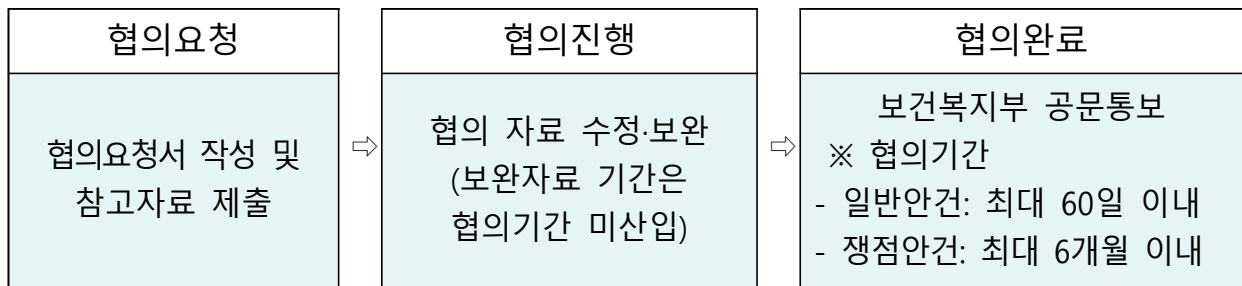

○ 조례개정

- 「구례군 보건의료기관 운영에 관한 조례」 제6조(진료비 및 수수료 감면) 개정 추진
- 타시군 조례를 참고하여 장기기증등록자 등 면제대상을 추가적으로 고려

○ (2023년 하반기) 공공보건의료기관 본인부담금 면제 사업 추진

- 주민등록지 및 연령 확인 시 행정정보공동이용 활용 가능성 검토

□ 연도별 추진계획

연도	성과지표(추진계획)	추진율(%)	이행도
2022년 이전	-		
2022	• (4분기) 계획 수립 및 사회보장위원회 협의 완료	50	
2023	• (1분기) 「구례군 보건의료기관 운영에 관한 조례」 개정 • (3분기) 사업추진	100	
2024	• 사업추진	100	
2025	• 사업추진	100	
2026	• 사업추진	100	
2026년 이후	• 사업추진	100	

□ 예산계획

(단위: 백만 원)

재 원	계	기투자	임기 내					임기 후
			2022	2023	2024	2025	2026	
계	280	-	-	70	70	70	70	-
국 비	-	-	-	-	-	-	-	-
도 비	-	-	-	-	-	-	-	-
군 비	280	-	-	70	70	70	70	-
기 타	-	-	-	-	-	-	-	-

□ 기대효과

- 공공의료 서비스 확대로 건강취약계층(노년층)의 의료 접근성 강화
- 의료비 지원을 통한 의료사각지대 해소 및 지역의료 안전망 확보
- 구례군 인구유입 유도 및 주민 건강증진 도모

- WHO 고령친화도시 네트워크 가입 · 인증
- 초고령 사회 능동적 · 체계적 대응

사업구분	신규 ■ 기추진 □	예산구분	예산 ■ 비예산 □	사업주체	국가 □
완료시기	임기 내 ■ 임기 외 □	사업비	0.8(억 원)		전남도 □
사업부서	주민복지과 (장수복지팀)	과장 황미경 (2304)	팀장 이금자 (2324)	구례군 ■	기타 □
				주무관 김양은 (2321)	

I 추진배경

- 구례군의 65세 이상 인구 비율이 전체 인구의 36%(9,054명)을 차지하면서 초고령 사회에 진입
- 초고령 사회의 도래는 노인부양비 증가, 경제성장 둔화, 노인문제(빈곤, 자살, 가출, 학대 등) 발생 및 노인 정책(소득, 의료, 주거, 고용, 여가 등)제고 등 각종 사회문제를 야기
- 고령친화도시 조성을 위한 정책 개발을 통해 노인 세대만이 아닌 모든 군민이 편안하고 행복한 환경에서 생활을 영위할 수 있는 새로운 복지 패러다임 요구

II 추진 체계 및 방향 (고령친화도시 인증개요)

1] 고령친화도시(WHO, 2007)

나이가 드는 것이 불편하지 않는 도시, 연령에 상관없이 누구나 살기 좋은 도시, 평생을 살고 싶은 도시에서 활력 있고 건강한 노년을 위하여 모든 시민들이 능동적으로 사회에 참여 할 수 있는 도시를 의미

* 회원가입 도시 : 서울 등 38개 도시 (전남- 나주시(2019),화순군(2020),순천시(2022) 등)

② 가입방법

- GNAFCC(WHO 고령친화도시 국제네트워크) 홈페이지 등록
- 승인기간: 서류 제출 후 3~4개월 소요 , 가입비용 無

③ 단계별 흐름도

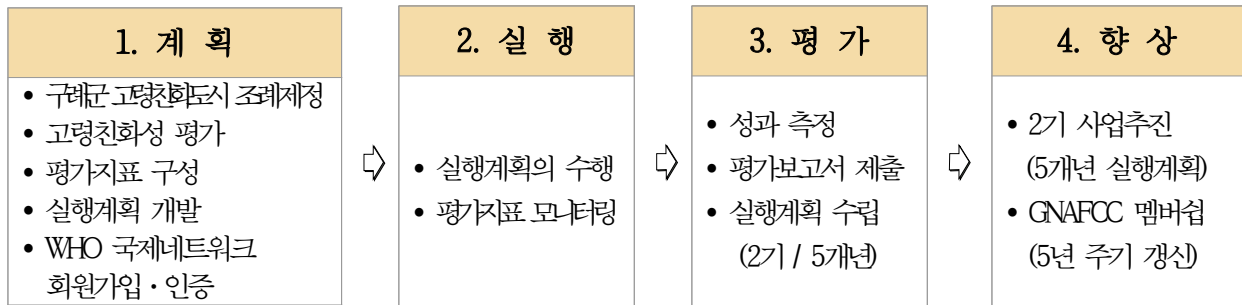

○ 1단계 : 계획(2022 ~ 2023년)

- 구례군 고령친화도시 조성에 관한 조례 제정(2022년 하반기)
- 고령친화도 조사 결과에 기초한 중기(3개년) 실행계획 및 지표 개발(용역)
- WHO 고령친화도시 국제네트워크(GNAFCC) 회원 가입·인증(용역)

○ 2단계 : 실행(2023 ~ 2026년)

- 첫 가입 시 수립한 8대 분야별 3개년 실행계획 이행

○ 3단계 : 진행상황 평가(2026년 재인증)

- 3개년 실행계획 이행 완료 후 1단계에서 개발한 평가지표에 기초한 고령친화도시 조성에 대한 결과보고서를 WHO에 제출 후 재인증

○ 4단계 : 지속적인 향상 결과 보고 및 멤버십 갱신(5년 주기)

- 5년마다 개선계획 수립과 실행·평가의 반복
- 고령친화도 평가 시행

④ 가입혜택

- 국제 동향 파악 및 다양한 정책 아이디어 정보 획득

Ⅲ 세부추진계획

① 인증기반 마련

가. ‘구례군 고령친화도시 조성에 관한 조례’ 제정(2022년 하반기)

나. 고령친화도시 조성 및 가입을 위한 연구용역(2023년 상반기)

- 용역명 : 구례군 고령친화도시 조성을 위한 연구 용역
- 용역기간 : 2023. 1. ~ 8. (8개월)
- 소요예산 : 50백만원 (2023년 예산- 가격산출내역서 -붙임)
- 과업내용
 - 구례군 고령친화도 환경 분석 및 진단(고령친화 체감도 조사)
 - 고령친화도시 조성을 위한 기본방향과 가이드라인 개발
 - 고령친화도시 조성 3개년 실행 계획 수립(2023년~2026년)
 - 추진 위원회 구성 및 모니터링단 운영지원 및 의견수렴
 - 고령친화도시 실행 계획에 대한 평가 피드백
 - WHO 고령친화도시 국제네트워크(GNAFCC) 인증

다. ‘구례군 고령친화도시 조성위원회’ 구성 운영 → 각종 정책 심의

라. ‘구례군 고령친화도시 모니터링단’ 구성 운영 → 정책평가, 여론 수렴

마. 실무 전담부서 지정 운영(도시계획, 공공건축, 장애인, 도로, 교통 등)

바. 구례군 고령친화도시 조성 ‘홈페이지’ 개발 구축(용역)

② 가입신청

가. 기 간 : 2023. 1. ~ 8.

나. 가입방법 : GNAFCC 홈페이지 등록

다. 제출서류(영문 번역본)

- ① 가입신청서 ② 군수 서한문 ③ 고령친화사업 설명서
- ④ 고령친화 체감도 조사결과 ⑤ 고령친화도시 3개년 실행계획
- ⑥ 조성위원회 명단 ⑦ 모니터링단 명단

③ 3개년('23~'26) 실행계획 수립

가. 추진기간 : 2023. 9. ~ 2026. 8.

나. 추진방법 : 부서별 사업 추진계획 및 연구용역 결과 반영

다. 내 용 : WHO 고령친화도시 8대 영역 중심으로 사업 발굴·수립

- < WHO 고령친화도시 가이드 8대 영역 >
- ① 외부환경 및 시설 ② 교통수단 및 편의성 ③ 주거환경 안전성
 - ④ 인적자원의 활용 ⑤ 여가 및 사회활동 ⑥ 존중 및 사회통합
 - ⑦ 의사소통 및 정보 ⑧ 건강 및 지역사회 돌봄

④ who 고령친화도시 조성 협력팀 구성

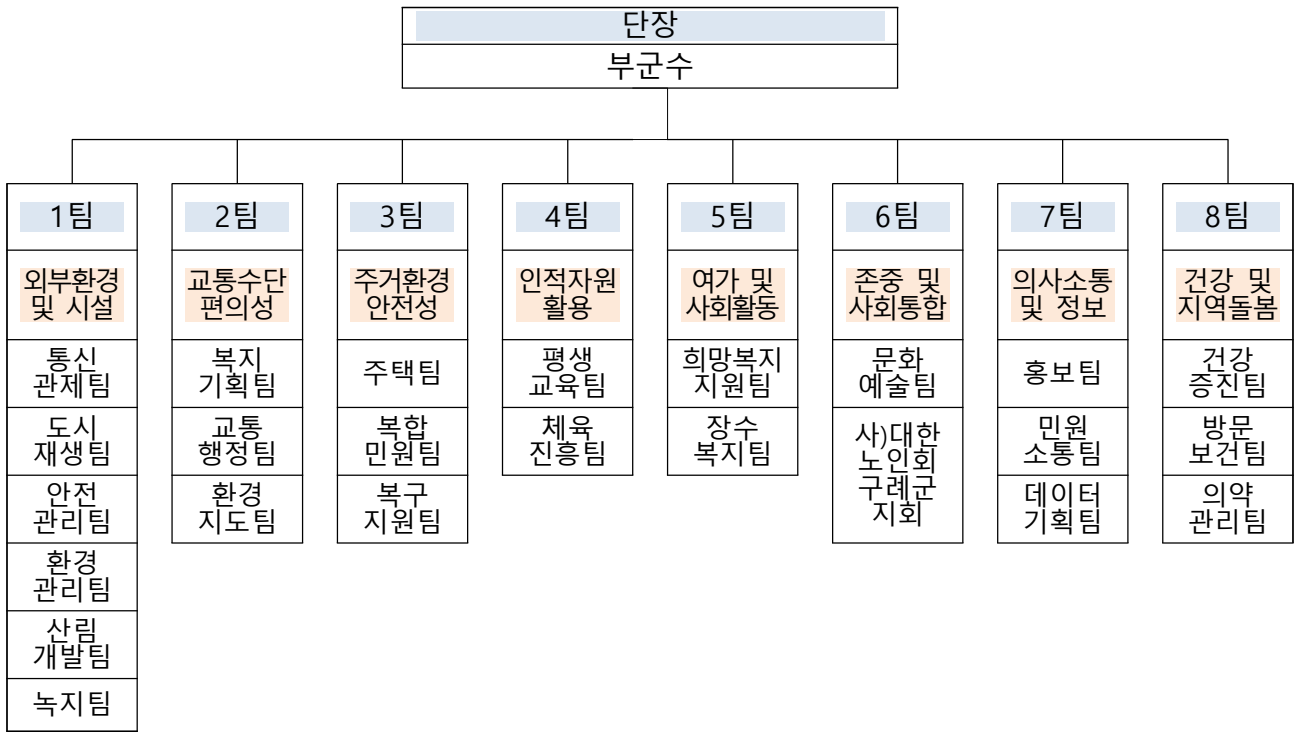

⑤ 평가 및 제2기 계획 수립

가. 기 간 : 2026년 이후

나. 내 용

- 제1기 실적 평가 : 조성위원회 확인 및 평가 (분야별,부서별 추진실적)
- 제2기 계획 수립 : 5개년(2026~2030년) 실행계획 수립

- 붙임 1. WHO 8대 가이드라인
2. 연구용역 산출내역서

IV 연도별 추진계획

연도	성과지표(추진계획)	추진율(%)	이행도
2022	• (3-4분기) 구례군 ‘고령친화도시 조성에 관한 조례’ 제정	10%	
2023	• (1-3분기) WHO 고령친화도시 조성 및 가입을 위한 연구용역 • WHO 고령친화도시 국제네트워크(GNAFC) 가입 신청 및 인증(2023년) • (3~4분기) 고령친화도시 조성 세부실행계획 수립 실행(3개년) 〈추진상황 보고회〉 - 분기별	50%	
2024	• (1~4분기)고령친화도시 조성 세부실행계획 수립 실행(3개년) - 노인의 소득, 주거, 고용, 여가, 교육 등 여러 분야에서 질적 개선 - 노인복지서비스 전달체계의 재정립 〈추진상황 보고회〉 - 분기별	80%	
2025	• (1~4분기)고령친화도시 조성 세부실행계획 수립 실행(3개년) - 노인의 소득, 주거, 고용, 여가, 교육 등 여러 분야에서 질적 개선 - 새로운 노인문화와 복지정책 사업 발굴 및 확산 〈추진상황 보고회〉 - 분기별	100%	
2026이후	• 고령친화도시 실행평가 및 재인증		

V 예산계획

(단위: 백만 원)

재원	계	기투자	입기 내					입기 후
			2022	2023	2024	2025	2026	
계								
국비								
도비								
군비	80			60	10	10		
기타								

VI 기대효과

- 구례군의 지역특성과 노인문화 요인들이 잘 반영된 노인 복지정책을 시행함으로써 지속가능한 노인정책 마련
- 살기좋은 도시환경조성으로 도시경쟁력 제고
- WHO 고령친화도시 국제네트워크 가입 및 승인을 통한 구례군의 글로벌 국제도시 위상 제고
- 선진화된 고령사회 대응전략과 노인복지정책의 국제사회 가이드 라인 적용으로 구례군의 새로운 성장동력 확보

8대 분야	기본방향	점검 항목
① 외부환경 및 시설	<ul style="list-style-type: none"> - 도시기반시설의 안전성·편리성·접근성 제고 - 야외 환경과 공공건물 등을 포괄 	해로운 외부환경 제한, 안전한 녹지, 휴식처(의자 등), 보행안전 및 편의성(난간, 엘리베이터, 미끄럼 방지), 건물 접근성, 자전거 도로, 장애인용 공중화장실
② 교통수단 편의성	<ul style="list-style-type: none"> - 이용이 쉽고 저렴한 대중교통 편의 환경 구축 - 고령자의 사회참여 및 의료서비스 접근성 제고 	교통수단 충분성, 교통수단 신뢰성, 목적지 연계성, 고령친화적 차량, 고령자 특화서비스, 노약자 우대석
③ 주거 환경 안전성	<ul style="list-style-type: none"> - 주거시설의 구조·디자인·위치·비용 및 공공 설계 - 고령자의 편안하고 안전한 삶을 실현 	주거 설계·개조 지원, 수도·가스 등 필수 서비스 제공, 가정에서의 노령화 및 지역 사회 통합 지원
④ 인적 자원의 활용	<ul style="list-style-type: none"> - 고령자 욕구에 따른 자원봉사 및 취업기회 확대 - 시민참여활동 독려 및 지역사회 공헌 활성화 	다양한 자원봉사 기회제공, 훈련 및 고용기회 확대, 취업 정보 제공, 고용자 인식 개선 및 적정 보수체계, 각종 위원회의 고령자 참여
⑤ 여가 및 사회활동	<ul style="list-style-type: none"> - 고령자의 가족·사회·문화·종교·여가활동 접근성 제고 - 행정·정보지원체계를 통한 사회적 소속감 증대 	사회활동 접근성 제고, 무료·공개 행사 다양화, 지역주민 및 세대통합의 기회향상, 시설이용 용이성, 행사정보 제공, 소외된 노년층의 참여확대
⑥ 존중 및 사회통합	<ul style="list-style-type: none"> - 고령자 이미지 향상을 위한 교육 및 매체활용 - 지역사회 내 고령자 역할 강화를 위한 세대통합 	고령자 이미지에 대한 대중적 인식 개선 노력, 노인 관련 교육 및 세대 간 교류의 기회 확대, 지역사회 노인역할 강화, 저소득층 노인 지원
⑦ 의사소통 및 정보	<ul style="list-style-type: none"> - 고령자 특성을 반영한 다양한 정보제공체계 구축 - 정보접근성 강화로 사회활동 및 인간관계 활성화 	노인 욕구 및 특성을 고려한 원활한 정보제공, 고령친화적 활자 매체 사용, 쉽고 명료한 언어 사용, 컴퓨터 및 인터넷 활용 지원
⑧ 건강 및 지역돌봄	<ul style="list-style-type: none"> - 고령자 의료서비스의 충분성·적절성·접근성 강화 - 고령자 건강생활 유지 및 자립 생활 가능성 증대 	보건복지서비스 접근성 제고, 재가복지 서비스 제공, 자원봉사체계를 활용한 서비스, 응급조치 대책 마련

어르신 생활을 돕는 마을활동가를 배치하여 취약계층에 정책안내와 행정도움을 주어 지역공동체를 활성화하고 공동체 네트워크를 구축하여 마을 복지를 증진

사업구분	신 규 ■ 기추진 □	예산구분	예 산 ■ 비예산 □	사업주체	국 가 □ 전남도 □ 구례군 ■ 기 타 □
완료시기	임기 내 ■ 임기 외 □	사업비	2.6(억 원)		
사업부서	주민복지과 (장수복지팀)	과장 황미경 (2303)	팀장 이금자 (2341)	주무관 최용호 (2322)	

I 추진배경

- 초고령사회 진입에 따른 노인 가구 증가로 정보 및 소통 부재
- 급변하는 사회에 온라인 업무 처리에 따른 어르신 업무 불편
- 마을공동체와 행정처의 매개체 역할 필요

II 추진근거

- 노인복지법 제24조 「지역봉사지도원 위촉 및 업무」
- 고용정책 기본법 제6조(국가와 지방자치단체의 시책)
- 구례군 노인복지 증진 및 장수노인 우대에 관한 조례

III 사업개요

□ 추진방향

- 행정경험이 있는 퇴직자 등의 재능을 활용한 마을 봉사 성격의 활동
- 지역민과의 화합 및 소통으로 지역공동체 활성화와 마을 복지 증진
- 도움이 필요한 어르신들의 불편을 해소해 주는 행정 연계

- 사업기간: 연중
- 활동인원: 17명(구례읍 3명, 7개면 2명 배치)
- 사업비: 256,200천원(군비 100%)
- 수혜대상: 만65세 이상 노인

IV 세부추진계획

- 신청자 모집
 - 신청 자격
 - 모집공고일 현재 만60세 이상의 구례군민으로 사업 참여 배제사유가 없는 자
 - 구례군 거주자로서 행정업무에 대한 관심과 이해가 높은 자
 - 마을공동체와 행정처의 매개체 역할을 수행할 수 있는 자
 - 신청접수 및 구비서류
 - 기 간: 2022. 12.
 - 접수처: 해당 읍·면사무소
 - 접수방법: 신청자 직접 방문 제출(대리 및 우편접수 불가)
 - 구비서류
 - ※ 참여 신청서, 개인정보 수집·이용 동의서, 협약서 등
 - 대상자 선발
 - 읍·면사무소에서 선발
 - 선발자 교육 및 배치
 - 시 기: 근무지 배치 전
 - 주요내용: 직무교육 및 안전교육
- 활동 업무
 - 취약계층 어르신들의 각종 행정 및 복지서비스 신청 시 접수처리 지원 등

- 거동불편 대상자 모니터링 및 응급상황 지원 등
- 도움이 필요한 어르신들의 생활 불편 해소를 위해 우리동네복지기동대, 지역사회보장협의체 등 마을 자원 연계

□ 활동비 지급

- 매월 10회 이상 활동 및 활동일지 작성
- 매월 말 주민복지과에서 활동일지 확인 후 다음 달 5일 활동비 지급

IV 연도별 추진계획

연도	성과지표(추진계획)	추진율(%)	이행도
2022년 이전			
2022	<ul style="list-style-type: none"> • (3분기) 종합계획 수립 • (4분기) 예산확보 및 추진계획 수립 	40%	
2023	<ul style="list-style-type: none"> • (2분기) 상반기 마을활동가 활동 • (4분기) 하반기 마을활동가 활동 	55%	
2024	<ul style="list-style-type: none"> • (2분기) 상반기 마을활동가 활동 • (4분기) 하반기 마을활동가 활동 	70%	
2025	<ul style="list-style-type: none"> • (2분기) 상반기 마을활동가 활동 • (4분기) 하반기 마을활동가 활동 	85%	
2026	<ul style="list-style-type: none"> • (2분기) 상반기 마을활동가 활동 • (4분기) 하반기 마을활동가 활동 	100%	
2026년 이후	<ul style="list-style-type: none"> • 지속 사업으로 추진 		

V 예산계획

(단위: 백만 원)

재원	계	기투자	임기 내					임기 후
			2022	2023	2024	2025	2026	
계	256			64	64	64	64	64
국비								
도비								
군비	256			64	64	64	64	64
기타								

○ 산출기초

- 인건비: 17명 × 12개월 × 300천원 = 61,200천원
- 부대비용: 17명 × 50,000원(조끼, 모자 등) = 850천원
- 홍보물품: 400개 × 5,000원 = 2,000천원

VI 문제점 및 기대효과

- 보건복지부 사회보장제도 신설 협의 필요
- 마을활동가의 활동으로 신속한 업무처리 가능
- 취약계층 어르신 행정업무, 생활서비스에 도움

지역평생학습체제 구축으로 맞춤형 특화프로그램 운영 및 인프라 강화로 평생학습 기회 확대 및 주민 개개인의 삶의 질 향상

사업구분	신 규 <input type="checkbox"/> 기추진 <input checked="" type="checkbox"/>	예산구분	예 산 <input checked="" type="checkbox"/> 비예산 <input type="checkbox"/>	사업주체	국 가 <input type="checkbox"/>
완료시기	임기 내 <input checked="" type="checkbox"/> 임기 외 <input type="checkbox"/>	사업비	2,800백만 원		전남도 <input type="checkbox"/>
사업부서	평생교육과 (평생교육팀)	과장 박춘영 (2112)	팀장 황혜경 (2613)	구례군 <input checked="" type="checkbox"/>	기 타 <input type="checkbox"/>
				주무관 김동곤 (2628)	

추진방향

- 지역 특성에 부합하는 평생학습 프로그램 운영하기 위한 기반조성
- 사업의 지속적 운영을 통한 주민의 평생학습 기회 확대

사업개요

- 사업기간: 2023. 1. ~ 지속추진
- 사업대상: 관내 주민
- 사업비: 2,800백만 원(기초기금 2,000 군비 800)*

※ 지방소멸대응기금으로 사업 추진

○ 사업내용

- 학습동아리, 교육프로그램 운영을 위한 평생학습관 조성 추진
- ※ 지방소멸기금으로 추진될 예정인 로컬크리에이터센터와 연계**
- 잠재적 평생학습자 확보를 위한 마을의 비문해 성인을 대상으로 성인문해교실(한글교실) 추진
- 8개 읍면을 대상으로 한 주민수요맞춤형 프로그램 공모 및 운영
- 취업과 연계한 직업교육 인프라 마련(교육시설 확보)
- 지역특화, 생태, 역사 등 구례형 평생학습 모델 개발(교육청 연계)
- 전문 평생학습사 1인 이상 배치로 평생학습도시 기반구축
- 지역주민의 자발적 학습을 위한 학습동아리* 사업 추진
- ※ 학습인원 10명 이상으로 구성된 자발적 학습동아리**

□ 세부추진 계획

○ 평생학습도시 기반 평가 선행조건* 이행

※ 평생학습도시 기반 평가표 및 구례군 이행현황 [별첨] 참고

○ 2022년 중점 추진계획

- 평생학습관 리모델링 추진(실시설계 등)
- 성인문해교육 실시(성인문해력 향상 및 평생학습 학습자 확보)
- 평생학습 비전과 목표를 담은 2023 구례군 평생학습 추진계획 수립
- 지역 내 평생학습 추진계획 및 성과평가 등을 위한 평생학습사 채용
- 평생교육협의회 운영

○ 2023년 중점 추진계획

- 평생학습관 리모델링 추진
- 2023 평생학습 계획에 따른 세부사업* 추진
 - ※ 성인문해교육, 평생학습 동아리 조직·운영, 지역특화 학습프로그램 개발(인문학, 역사 등), 찾아가는 평생학습 프로그램 운영 등
- 중장기평생교육 계획수립을 위한 주민 설문조사

○ 2024년 중점 추진계획

- 평생학습 중장기 계획 수립(2025 ~ 2029)
- 평생학습관 준공 및 평생학습프로그램 운영(동아리 학습, 강의 등)
- **평생학습도시 신규지정 공모 추진 및 선정**

○ 산출근거

- 평생학습관 리모델링: 2,000백만 원(지방소멸 대응기금)
- 평생학습 프로그램 운영: 200백만 원 / 1년*
 - 성인문해프로그램: 50,000천 원(10개 마을 x 5,000천 원)
 - 평생학습사 인건비: 40,000천 원(1명)
 - 찾아가는 평생학습 프로그램: 100,000천원(20개 마을 x 5,000천원)
 - 평생학습 동아리 운영: 10,000천 원(10단체 x 1,000천원)

□ 연도별 추진계획

연도	성과지표(추진계획)	추진율(%)	이행도
2022년 이전			
2022	<ul style="list-style-type: none"> • (3분기) 평생학습관 리모델링 추진 • (3분기) 성인문해교육 실시(찾아가는 한글교실) • (3분기) 2023 구례군 평생학습 추진계획 수립 • (4분기) 평생학습관 실시설계 추진 및 설계완료 • (4분기) 평생학습사 배치 	20	
2023	<ul style="list-style-type: none"> • (1분기) 평생학습관 리모델링 사업 착공 • (1분기) 성인문해교육 추진 • (2분기) 평생학습동아리 사업추진, 지역특화 프로그램 개발 • (2분기) 찾아가는 평생학습 프로그램 운영 	50	
2024	<ul style="list-style-type: none"> • (1분기) 평생학습관 준공 및 평생학습 프로그램 운영 • (1분기) 평생학습도시 신규지정 공모 추진 • (2분기) 구례군 2차 평생학습 중장기 계획 수립 	30	
2025년 이후	<ul style="list-style-type: none"> • 평생학습 프로그램 지속 운영 추진 		

□ 예산계획

(단위: 백만 원)

재원	계	기투자	임기 내					임기 후
			2022	2023	2024	2025	2026	
계	2,800		800	1,400	200	200	200	
국비 (기초금)	2,000		800	1,200				
도비								
군비	800			200	200	200	200	프로그램 지속추진
기타								

□ 기대효과

- 평생학습도시 선정으로 평생학습 프로그램 운영에 필요한 국비 확보
- 지역 주민의 평생학습 참여 및 교육기회 확대로 삶의 질 향상

[별첨 1] 평생학습도시 신규지정 선행조건(2022 구례군 현황포함)

항목	추진경과			비고
	이행완료	이행 중	미이행	
1. 평생학습도시 조성사업 추진을 위한 조례 제정	○			2018. 12.27 제정
2. 지역 평생교육 중장기 종합계획의 수립	○			2019 ~2024 5개년 계획 수립
3. 지역 평생교육 활성화를 위한 주민조사 결과	○			중장기계획 포함
4. 평생학습도시 조성사업 전담부서 설치			○	평생교육과 평생교육 전체예산 50%미만
5. 시군자치구 평생교육협의회의(평생교육법 제14조) 구성운영		○		협의회 설치완료 2022년 운영실적 없음
6. 평생교육사 1인 이상 배치			○	2022 하반기 배치 추진
7. 최소 4년간 사업의 안정적 추진을 위한 의회 결의문 채택		○		2020 1. 21. 결의문 채택

지역적, 공간적 제한이 없는 유명 강사 온라인 교육지원을 통해 대도시와의 교육 격차를 해소하고 지역 인재를 양성하고자 함

사업구분	신 규 <input checked="" type="checkbox"/> 기추진 <input type="checkbox"/>	예산구분	예 산 <input checked="" type="checkbox"/> 비예산 <input type="checkbox"/>	사업주체	국 가 <input type="checkbox"/>
완료시기	임기 내 <input checked="" type="checkbox"/> 임기 외 <input type="checkbox"/>	사업비	0.8(억 원)		전남도 <input type="checkbox"/>
사업부서	평생교육과 (평생교육팀)	과장 박춘영 (2112)	팀장 황혜경 (2613)	구례군 <input checked="" type="checkbox"/>	기 타 <input type="checkbox"/>
				주무관 서정아 (2229)	

□ 추진방향

- 관내 중·고등학생에 대한 온라인 강의 수강료 지원
- 중·고등학생 수도권 유명 강사 내신 및 수능 대비 온라인 강의 지원

□ 사업개요

- 사업기간: 2023. 1. ~ 2026. 12.
- 대 상: 874명 (중 496, 고 378)
- 사 업 비: 80백만 원(군비 72 자부담 8)
- 사업내용
 - 강남구에서 운영하는 「인터넷 수능방송 사이트 (강남 인강) 수강료 지원사업」 운영

□ 세부 추진계획

- 강남구청 운영 인터넷 수능방송 수강료 지원사업
 - 기 간: 2023. 1. ~ 2026. 12.
 - 대 상: 관내 중·고등학생

- 사업비: 80백만 원 (군비 72, 자부담 8)
 - 산출기초: 50,000원 × 400명 × 4년
 - 내용: 서울시 강남구에서 운영 중인 인터넷수능방송(강남인강) 수강료 지원(연간 50,000원/1인)
 - 추진계획
 - 학생 및 학부모대상 수요조사 실시: 22. 10월
 - 구례군-강남구청 업무이용협약 추진: 22. 12월까지
 - 사업계획 작성 및 대상 학생 신청·접수: 23. 1월
 - 사업대상 확정 및 사업비(자부담액포함) 지원: 23. 3월(군→ 강남구)
- ※ 타지자체 추진사항: 강남인강 인터넷 수강료 지원사업(충남 당진시)

□ 연도별 추진계획

연도	성과지표(추진계획)	추진율(%)	이행도
2022년 이전			
2022	<ul style="list-style-type: none"> • (3분기) 학부모 등 수요조사 및 온라인 학습사이트 선정(1개소) • (4분기) 구례군-강남구청 업무 협약 	5	
2023	<ul style="list-style-type: none"> • (1분기) 「강남구청 운영 인터넷수능방송(강남인강) 수강료 지원 사업」 계획 수립 및 중, 고등학생 신청 접수 • (2분기) 사업추진 • (4분기) 사업평가 및 효과성 검토 	25	
2024	<ul style="list-style-type: none"> • (1분기~3분기) 대상자 선정 및 사업추진 • (4분기) 사업평가 및 효과성검토 	50	
2025	<ul style="list-style-type: none"> • (1분기~3분기) 대상자 선정 및 사업추진 • (4분기) 사업평가 및 효과성검토 	75	
2026	<ul style="list-style-type: none"> • (1분기~3분기) 대상자 선정 및 사업추진 • (4분기) 종합사업평가 및 효과성검토 	100	
2026년 이후	<ul style="list-style-type: none"> • 사업완료 		

□ 예산계획

(단위: 백만 원)

재 원	계	기투자	임기 내					임기 후
			2022	2023	2024	2025	2026	
계	80			20	20	20	20	
국 비								
도 비								
군 비	80			20	20	20	20	
자 담								

□ 기대효과

- 도시와 농촌 지역 학력 격차 해소 및 지역 내 우수학생 이탈 방지
- 학부모 사교육 부담 경감하여 보편적 교육 복지 실현

관내 청소년 청년 등의 취업률 상승으로 지역 성장동력을 확보하고 지역산업과 연계한 직업교육 실시로 인구유출 방지 및 인구유입 기대

사업구분	신규 ■ 기추진 □	예산구분	예산 ■ 비예산 □	사업주체	국가 □
완료시기	임기 내 ■ 임기 외 □	사업비	1.6억 원		전남도 □
사업부서	평생교육과 (평생교육팀)	과장 박춘영 (2112)	팀장 황혜경 (2613)	구례군 ■	기타 □
				주무관 김동곤 (2628)	

□ 추진방향

- 청년실업, 재직자 은퇴 등 직업교육 실시 및 자격증 사업 추진
- 지역 인근 대학교와 업무협약 체결* 등

※ 구례군 ↔ 전남대, 순천대 등(산학협력단, 평생교육원 등)

□ 사업개요

- 사업기간: 2023. 1. ~ (지속추진)
- 사업대상: 관내 주민(은퇴자, 청년 등)
- 사업비: 약 160백만 원 (군비)
- 추진방법: 구례 인근 대학교와 협약 후 추진
- 사업내용
 - 인근지역의 대학교와 연계한 직업훈련 프로그램 운영
 - 청년실업 해소 및 인구유출 방지를 위한 지역산업연계 프로그램 개발 및 운영
 - 재직자 및 은퇴자를 위한 인적역량강화 및 시니어 프로그램 운영
 - 로컬크리에이터 등 4차 산업혁명의 필수적인 역량강화
 - 구례군·교육지원청·대학교 연계 직업프로그램 운영
 - 청년실업 해소 및 인구유출 방지를 위한 지역산업연계 프로그램 개발 및 운영
 - 재직자 및 은퇴자를 위한 인적역량강화 및 시니어 프로그램 운영

□ 세부추진 계획

○ 주민수요조사 추진

- 기 간: 2022. 하반기
- 대 상: 군민
- 방 법: 설문조사(Google-Form 등)
- 내 용: 희망자격증 및 희망교육 취·창업 수요조사 등

○ 대학교 업무협약 체결 및 사업 추진

- 대학의 전문성, 전문인력 활용(평생교육원, 산학협력단)
- 은퇴자, 노인 대상 직업프로그램 개발(ex 정원식재, 서비스상담 등)
- 취업·창업 희망자 대상 프로그램 개발(ex 바리스타, 물류시스템 등)
- 지역학생들을 위한 직업프로그램 개발(ex 직업체험 등)
- 로컬크리에이터 등 3차 산업혁명 역량 개발
- 인근 대학(전남대, 순천대 등)과 업무협약 후 사업 추진

○ 모니터링 및 피드백

- 1년 주기 사업성과 파악 및 피드백(ex 설문조사 추진)
- 주민 수요에 맞는 신규 사업 개발 및 지역산업체 연계
- K-MOOC(온라인 교육 플랫폼)을 활용한 온라인 교육 개발 및 추진

○ 사업비 산출 근거

- 4개년도 총 사업비: 160,000천 원(40,000천 원/1년)*
 - 전남대학교 산학협력단: 20,000천 원 X 1식
 - 순천대학교 평생교육원: 20,000천 원 X 1식

※ 참고사항

○ 사업 추진 실적

- 2020: 순천제일대학교와 연계한 AI드론교육 실시
- 2021: 주민 민간자격증 취득 온라인교육센터 운영, 드론교육 실시 등

□ 연도별 추진계획

연도	성과지표(추진계획)	추진율(%)	이행도
2022년 이전			
2022	<ul style="list-style-type: none"> • (3분기) 주민수요조사 및 사업계획서 작성 • (3, 4분기) 인근 대학교와 업무협약 	20	
2023	<ul style="list-style-type: none"> • (1분기) 직업교육프로그램 업무를 위한 협약체결(대학교) • (2분기) 은퇴자, 시니어, 청년 등을 위한 프로그램 개발 및 사업 추진 • (3분기) 지역 학생들을 위한 직업프로그램 운영 추진 • (4분기) 정산보고 및 피드백 	70	
2024	<ul style="list-style-type: none"> • 지속추진 	10	
2025년 이후	<ul style="list-style-type: none"> • 리스타트 프로그램 지속추진 		

□ 예산계획

(단위: 백만 원)

재원	계	기투자	임기 내					임기 후
			2022	2023	2024	2025	2026	
계	160			40	40	40	40	
국비								
도비								
군비	160			40	40	40	40	프로그램 지속추진
기타								

□ 기대효과

- 주민 직업교육 및 자격증 취득 사업 확대로 취업률 증가
- 지역산업과 연계 시 일자리로 인한 인구 유출 방지

농촌지역 학교 통학 환경을 개선하여 학생들의 교통불편 해소 및 통학 기본권을 보장하고자 함

사업구분	신 규 <input type="checkbox"/> 기추진 <input checked="" type="checkbox"/>	예산구분	예 산 <input checked="" type="checkbox"/> 비예산 <input type="checkbox"/>	사업주체	국 가 <input type="checkbox"/> 전남도 <input type="checkbox"/> 구례군 <input checked="" type="checkbox"/> 기 타 <input type="checkbox"/>
완료시기	임기 내 <input checked="" type="checkbox"/> 임기 외 <input type="checkbox"/>	사업비	0.4(억 원)		
사업부서	평생교육과 (평생교육팀)	과장 박춘영 (2112)	팀장 황혜경 (2613)	주무관 서정아 (2229)	

□ 추진방향

- 초·중학생 대상으로는 군·교육지원청 사업으로 에듀버스 및 에듀택시 지원 중임
- 농촌 지역 통학이 불편한 고등학생들에게는 군 인재육성기금을 통한 에듀택시 지원사업으로 통학불편 해소

□ 사업개요

- 사업기간: 2023. 1. ~ 2026. 12.
- 대 상: 1,730명(초 856, 중 496, 고 378)
- 사 업 비: 40백만원(군 인재육성기금)
- 사업내용
 - 기존 군·교육지원청에서 초, 중학교에 지원하고 있는 에듀택시 사업을 고등학교까지 확대 추진
 - 군 인재육성기금으로 사업신청을 받아 사업 계획 확정
 - 고등학교 2개교에 사업비를 지원하여 학교별 택시 회사와 임대차 계약 후 사업 추진

□ 세부 추진계획

○ 고등학교 에듀택시 지원사업

- 기 간: 2023. 1. ~ 2026. 12.
- 대 상: 2개교(구례고, 전남자연과학고)
 - ※ 구례교육지원청 에듀택시 지원사업 지침 기준
- 사 업 비: 40백만원(군 인재육성기금)
- 산출기초: 5백만원 × 2개교 × 4년
- 내 용: 통학버스 탑승지까지 거리 및 탑승시간 고려한 대상자 에듀택시 지원 (교육지원청 지침)
- 추진방법: 학교별 사업비 지원하여 학교-택시회사 임대차 계약에 따른 운영

□ 연도별 추진계획

연도	성과지표(추진계획)	추진율(%)	이행도
2022년 이전			
2022	<ul style="list-style-type: none"> • (3분기) 고등학생 통학현황 및 사전 수요조사 • (4분기) '23년 사업계획 확정 	5	
2023	<ul style="list-style-type: none"> • 고등학교 에듀택시 사업추진 • 사업 정산 및 평가 	25	
2024	<ul style="list-style-type: none"> • 사업추진 • 사업 정산 및 평가 	50	
2025	<ul style="list-style-type: none"> • 사업추진 • 사업 정산 및 평가 	75	
2026	<ul style="list-style-type: none"> • 사업추진 • 사업 정산 및 평가 	100	
2026년 이후	<ul style="list-style-type: none"> • 효과성 등 종합적 검토 후 사업 지속 추진 예정 		

□ 예산계획

(단위: 백만 원)

재원	계	기투자	임기 내					임기 후
			2022	2023	2024	2025	2026	
계	40			10	10	10	10	
국비								
도비								
군비	40			10	10	10	10	
기타								

※ 참고사항

- 군 교육지원청 에듀버스(통학버스) 및 에듀택시 지원 현황
 - 에듀버스(통학버스) : 초 10대 (전 학교), 중 2대 (구례동중, 구례북중)
 - 에듀택시 지원: 9개 학교
 - 3개 학교 (토지초, 구례동중, 산동중)
 - : 군 인재육성기금 19,864천원, 도 교육청 26,931천원
 - 6개 학교(용방초, 광의초, 원촌초, 중동초, 구례중, 구례여중): 도 교육청 100%

□ 기대효과

- 통학이 불편한 관내 고등학생 교통 불편 해소 및 통학기본권 보장
- 장거리 통학 및 대중교통 이용으로 인한 통학 부담을 경감하여 교육 만족도 제고

하자담보기간(준공 후 10년)이 만료된 20세대이상 공동주택단지에 시설 유지관리비를 지원하여 입주민 거주욕구와 주거환경 개선 도모

사업구분	신 규 <input type="checkbox"/> 기추진 <input checked="" type="checkbox"/>	예산구분	예 산 <input checked="" type="checkbox"/> 비예산 <input type="checkbox"/>	사업주체	국 가 <input type="checkbox"/> 전남도 <input type="checkbox"/> 구례군 <input checked="" type="checkbox"/> 기 타 <input type="checkbox"/>
완료시기	임기 내 <input checked="" type="checkbox"/> 임기 외 <input type="checkbox"/>	사업비	2(억 원)		
사업부서	종합민원과 (주택팀)	과장 김장수 (2230)	팀장 정영훈 (2472)	주무관 박철우 (2473)	

□ 추진방향

- 하자담보기간(준공 후 10년)이 만료된 20세대이상 공동주택단지의 쾌적한 주거환경 개선을 위해 시설유지관리비 지원

※ 근거: 공동주택관리법 제85조 제1항 및 구례군 공동주택관리 지원 조례 제5조

□ 사업개요

- 사업기간: 연중 실시
- 대 상: 11개소(준공 후 10년이 경과된 20세대이상 공동주택)
- 사 업 비: 200백만 원(20백만 원/개소)
- 지원내용
 - 단지 내 도로 및 인도, 보안 등의 유지 보수
 - 상하수도 유지 보수 및 준설
 - 단지 내 휴시시설 및 어린이 놀이터의 유지 보수
 - 단지개방을 위한 담장 개방과 관련된 녹화, 조경사업
 - 공중화장실, 경로당 유지보수, 장애인 편의시설, 위험시설물 처리
 - 긴급을 요하는 각종 재해예방 및 복구시설
 - 주민 안전을 위한 CCTV 설치 및 보수
 - 공동주택관리법 제32조에 따른 시설물에 대한 안전관리계획의 수립 및 시행
 - 공동주택관리법 제33조에 따른 안전점검

□ 세부 추진계획

○ 사업추진 절차

- 사업시행 공고 및 사업신청서 접수
- 대상지 선정 및 공동주택지원 심의위원회 개최
- 보조금 교부 신청 및 교부결정
- 공동주택 지원사업 시행
- 공동주택 지원사업 완료

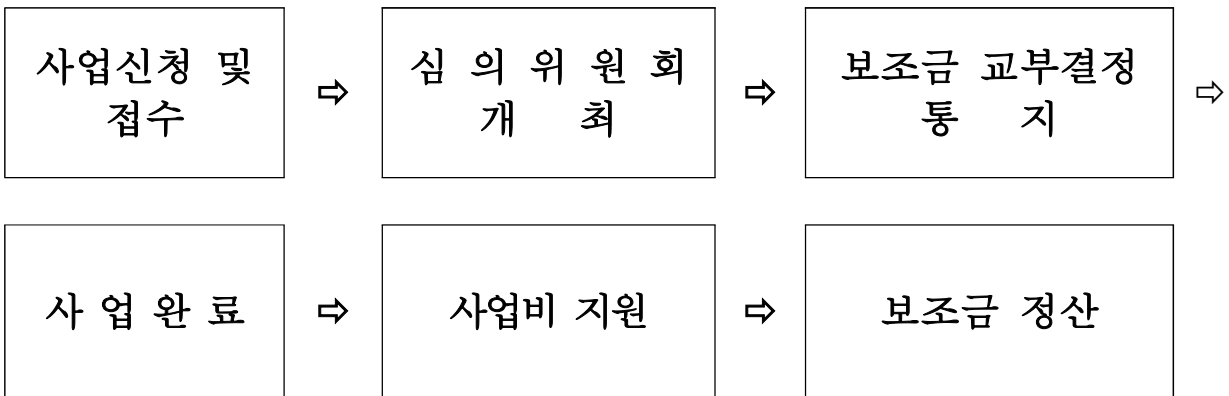

□ 연도별 추진계획

연도	성과지표(추진계획)	추진율(%)	이행도
2022년 이전	<ul style="list-style-type: none"> • 지원단지: 8개소 • 사 업 비: 160백만원 		
2022	<ul style="list-style-type: none"> • (1-2분기) 사업시행 공고·접수 및 사업대상지 선정(2개소) • (3-4분기) 보조금교부결정 및 사업완료(정산) 	20	
2023	<ul style="list-style-type: none"> • (1분기) 사업시행 공고 및 사업신청 접수 • (2분기) 신청지 현장조사 및 심의위원회 개최 • (3-4분기) 사업대상지 선정 및 사업완료 	40	
2024	<ul style="list-style-type: none"> • (1분기) 사업시행 공고 및 사업신청 접수 • (2분기) 신청지 현장조사 및 심의위원회 개최 • (3-4분기) 사업대상지 선정 및 사업완료 	60	
2025	<ul style="list-style-type: none"> • (1분기) 사업시행 공고 및 사업신청 접수 • (2분기) 신청지 현장조사 및 심의위원회 개최 • (3-4분기) 사업대상지 선정 및 사업완료 	80	
2026	<ul style="list-style-type: none"> • (1분기) 사업시행 공고 및 사업신청 접수 • (2분기) 신청지 현장조사 및 심의위원회 개최 • (3-4분기) 사업대상지 선정 및 사업완료 	100	
2026년 이후	<ul style="list-style-type: none"> • 낙후도, 긴급을 요하는 단지의 지속적인 시설지원 추진 		

□ 예산계획

(단위: 백만 원)

재원	계	기투자	임기 내					임기 후
			2022	2023	2024	2025	2026	
계	360	160	40	40	40	40	40	
국비								
도비								
군비	360	160	40	40	40	40	40	
기타								

□ 추진상황

연번	명칭	위치	세대수	준공	경과	지원현황	지원액 (천원)	지원내역
	계	11단지	908			8단지	160,000	
1	삼우아파트	구례읍 봉동리 531-1	78	1993	28년	2014년	20,000	아스콘재포장 가로등교체 맨홀보수 하수관정비 주차선도색
2	자리산파크	구례읍 봉북리 458-6	180	2000	21년	2015년	20,000	CCTV 및 어린이놀이대설치
3	장안연립	구례읍 봉동리 104-8	48	1983	38년	2016년	15,000	배수관로 및 포장공사 자동배수펌프설치
4	진산연립(가)	구례읍 봉북리 409-2	39	1989	32년	2017년	20,000	옥상지붕설치
5	한빛아파트	구례읍 봉북리 50-2	64	1990	31년	2018년	20,000	주차장아스콘포장 급수관교체, 보호통설치
6	봉성연립	구례읍 봉남리 71-2	30	1985	36년	2019년	5,000	CCTV설치
7	명지아파트	구례읍 백련리 575	296	1997	24년	2013년	20,000	CCTV교체
						2020년	20,000	상수도펌프교체
8	리치빌라	마산면 냉천리 61-3	22	2011	10년	2021년	20,000	외벽 도색
9	진산연립(나)	구례읍 봉남리 90	24	1987	34년	-	-	
10	삼익아파트	산동면 원촌리 277-1	44	1999	22년	-	-	
11	섬지뜰아파트	구례읍 봉북리 142-1	83	2011	10년	-	-	

- 관내 출산가정에 산후관리에 필요한 비용을 지원하여 출산가정의 경제적 부담을 경감하고, 아이 낳기 좋은 구례를 만들고자 함

사업구분	신 규 ■ 기추진 □	예산구분	예 산 ■ 비예산 □	사업주체	국 가 □ 전남도 □ 구례군 ■ 기 타 □
완료시기	임기 내 ■ 임기 외 □	사업비	3.2(억 원)		
사업부서	보건의료원 (건강증진팀)	원장 김형진 (2001)	팀장 김영희 (2017)	주무관 김경민 (2025)	

□ 추진방향

- 저출산 극복 대응을 위한 임신·출산 친화적 사회분위기 조성
- 출산가정의 경제적 부담 경감을 위해 산후관리비용 지원 필요

☞ 공약명 변경 제안

- (당초)취약계층 및 다자녀 가정 산후조리비 지원
→(변경)구례군 출산가정 산후관리비 지원
- (변경 사유) 모자보건법(제12조의 23)에 산후관리비용 지원근거가 신설됨에 따라 대상자를 모든 출산가정으로 확대 시행하고자 함

□ 사업개요

- 사업기간: 2023년 7월 ~ 계속사업
- 사업대상: 관내 주민등록을 두고 거주하여 출생 신고한 산모
- 사업비: 3.2억 원(군비 100%)
- 사업내용: 산후관리 비용지원
 - 출산자 산후관리비 지원 (1인/ 1,000천원)
 - 산출근거: 1,000천원 × 320명 (연간 예상 인원: 80명)

□ 세부추진계획

《출산가정 산후관리비 지원》

- 시행연도: 2023년
- 신청자격: 출생신고일 기준 주민등록을 두고 실제 거주하고 있는 산모
- 신청절차

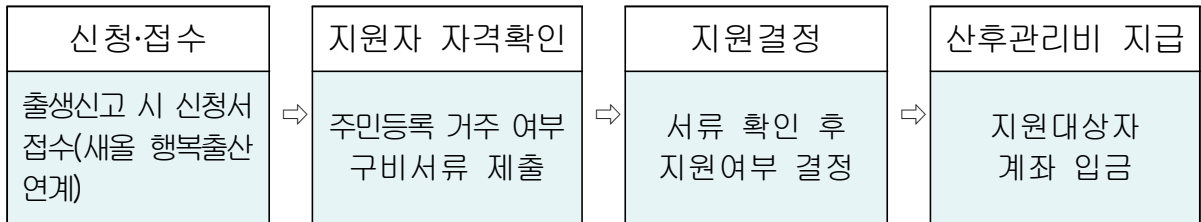

- 신청접수 및 구비서류
 - 접수처: 읍·면사무소 민원실
 - 접수방법: 신청자 방문 및 온라인 제출
 - 지원내용: 산후관리비용 1,000천원 지원

□ 추진일정

- 2022. 8월: 사회보장위원회 사회보장제도 협의 요청
- 2022. 10월: 구례군 출산장려 및 양육비 지원 조례 개정
- 2023. 6월: 구례군 출산가정 산후관리비 지원 사업시행

□ 연도별 추진계획

연도	성과지표(추진계획)	추진율(%)	이행도
2022년 이전	-		
2022	<ul style="list-style-type: none"> • (3분기) 구례군 출산가정 산후관리비 지원 계획서 작성 • (4분기) 사회보장제도 신설 협의요청(사회보장기본법 제26조) 구례군 출산장려 지원 조례 개정 	50	
2023	<ul style="list-style-type: none"> • (2분기) 구례군 출산가정 산후관리비 사업예산 확보 • (3분기) 구례군 출산가정 산후관리비 지원 시작 	100	
2024	<ul style="list-style-type: none"> • 사업추진 	100	
2025	<ul style="list-style-type: none"> • 사업추진 	100	
2026	<ul style="list-style-type: none"> • 사업추진 	100	
2026년 이후	<ul style="list-style-type: none"> • 사업추진 	100	

□ 예산계획

(단위: 백만 원)

재원	계	기투자	임기 내					임기 후
			2022	2023	2024	2025	2026	
계	320	-	-	80	80	80	80	-
국비	-	-	-	-	-	-	-	-
도비	-	-	-	-	-	-	-	-
군비	320	-	-	80	80	80	80	-
기타	-	-	-	-	-	-	-	-

□ 기대효과

- 아이 낳기 좋은 환경조성 통한 저출산 대응
- 출산가정의 경제적 부담경감과 산후관리 지원을 통한 모자 건강증진

군민 누구나 쉽게 이용할 수 있는 생활 속의 수영장 조성
취약계층을 위한 힐링 수영장 운영으로 군민 건강복지 실현

사업구분	신 규 ■ 기추진 □	예산구분	예 산 ■ 비예산 □	사업주체	국 가 □
완료시기	임기 내 ■ 임기 외 □	사업비	2억 원		전남도 □
사업부서	스포츠산업과 (시설관리팀)	과장 김용헌 (2190)	팀장 문봉열 (2195)	구례군 ■	기 타 □
					주무관 김영호 (2156)

□ 추진방향

- 웰니스복합센터 내 수영장 설치에 따른 기존 수영장 활용방안 강구
- 취약계층(유아, 노인, 경증 장애인) 전용 교육 프로그램 운영 등 전국 최초 치유와 힐링 전용 수영장 조성

□ 사업개요

- 사업기간: 2024. 6. ~ 2024. 12.(6개월간)
- 사업장소: 구례군 구례읍 서시천로 106(실내수영장), 군민체육센터
- 사 업 비: 200백만 원(군비)
- 사업내용
 - 스파탕 및 유아풀장 리모델링
 - 수중운동기구 설치
 - 수중운동 치료사 배치
 - 수중운동 프로그램 운영(어린이, 노인, 경증 장애인)
 - 건강운동 교육 장소 제공
 - 수영강습반 운영 등

□ 연도별 추진계획

연도	성과지표(추진계획)	추진율(%)	이행도
2022년 이전			
2022	• (3분기) 공약사항 실천계획 수립		
2023	• (4분기) 기존 수영장 운영관리 종합계획 수립		
2024	• (2분기) 유아풀장 및 스파탕 리모델링 공사 • (4분기) 취약계층 운동*교육프로그램 운영계획 수립		
2025	• 취약계층 치유 및 힐링 전용 수영장 운영		

□ 예산계획

(단위: 백만 원)

재원	계	기투자	임기 내					임기 후
			2022	2023	2024	2025	2026	
계	200	-	-	-	200	-	-	
국비								
도비								
군비	200	-	-	-	200	-	-	
기타								

□ 기대효과

- 수영을 전문으로 하는 군민과 운동교육이 필요한 군민이 함께 사용하던 수영장을 분리 운영함으로써 시설 이용자의 부담 경감 및 불편해소
- 기존 이용 중인 실내수영장을 리모델링하여 취약계층을 위한 치유(힐링) 장소로 조성하고 취약계층 전용 운동·교육 프로그램 운영으로 군민의 건강복지 실현 및 삶의 질 향상

